

**PROGRAMMAZIONE 2023 /2024****A2. AMBITI PROTETTI****A2.1. PROPOSTE DI ISTITUZIONE (MOTIVAZIONI, CARTOGRAFIA IN FORMATO CARTACEO E DIGITALE G.I.S., DESCRIZIONE CONFINI)**

NESSUNA PROPOSTA

Elenco Zone Ripopolamento e cattura attualmente in vigore

NOME_	ha
Farnese	96,04
S.MARTINO	97,06
zanfurlina	93,16
Taro	280,71
BAGANZA	505,98
Castellazzo	408,62
<b>Ceno</b>	374,81
<b>Monte Pie</b>	329,46
Il Duca	191,04
Mulattiera	394,80
Sivizzano	<b>147,34</b>
Terrarossa	108,06
Martinella	<b>1249,41</b>
Medesano	1218,40
Fornovo	795,19
Castagnola	280,37
Carignano 8	40,11

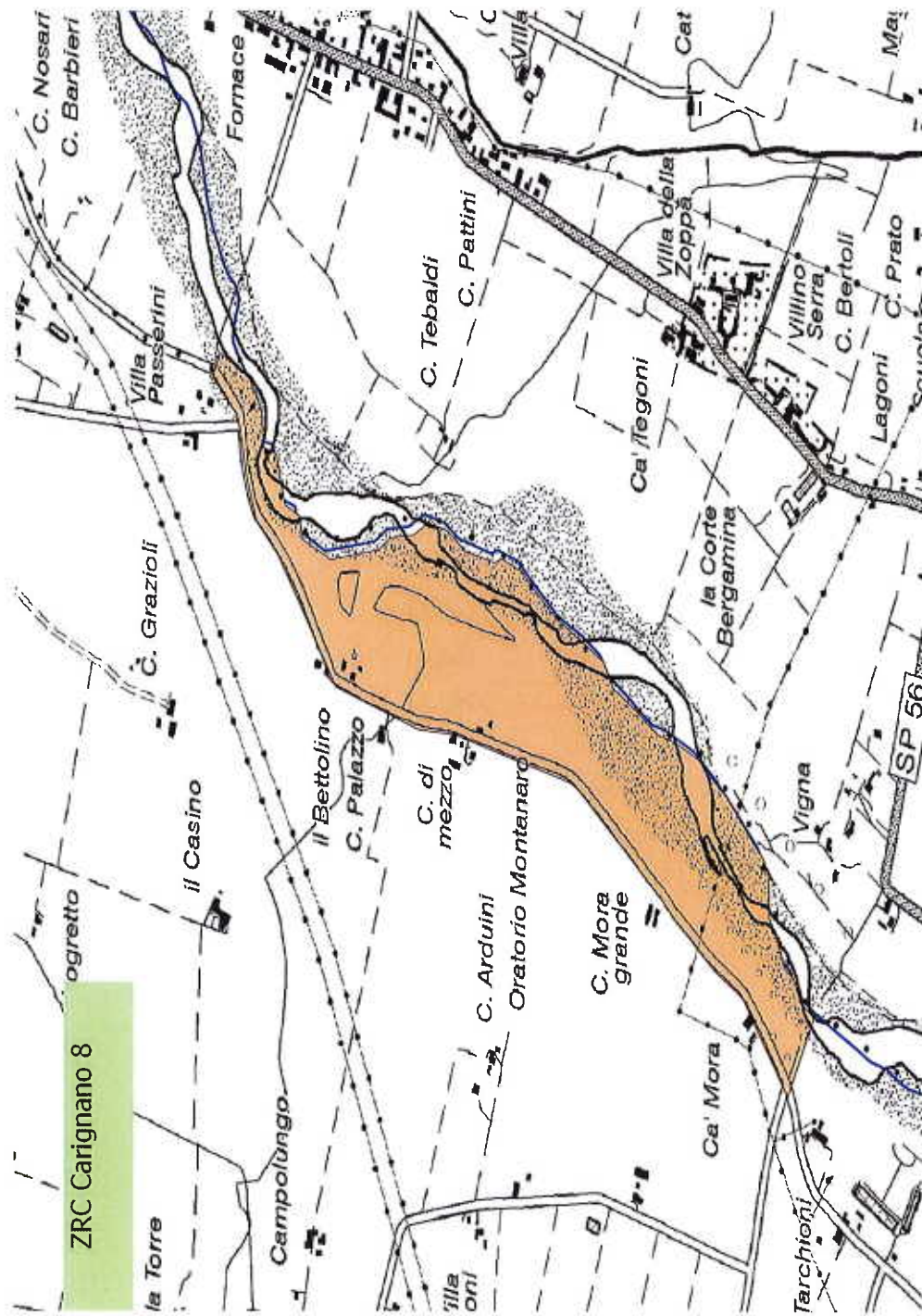

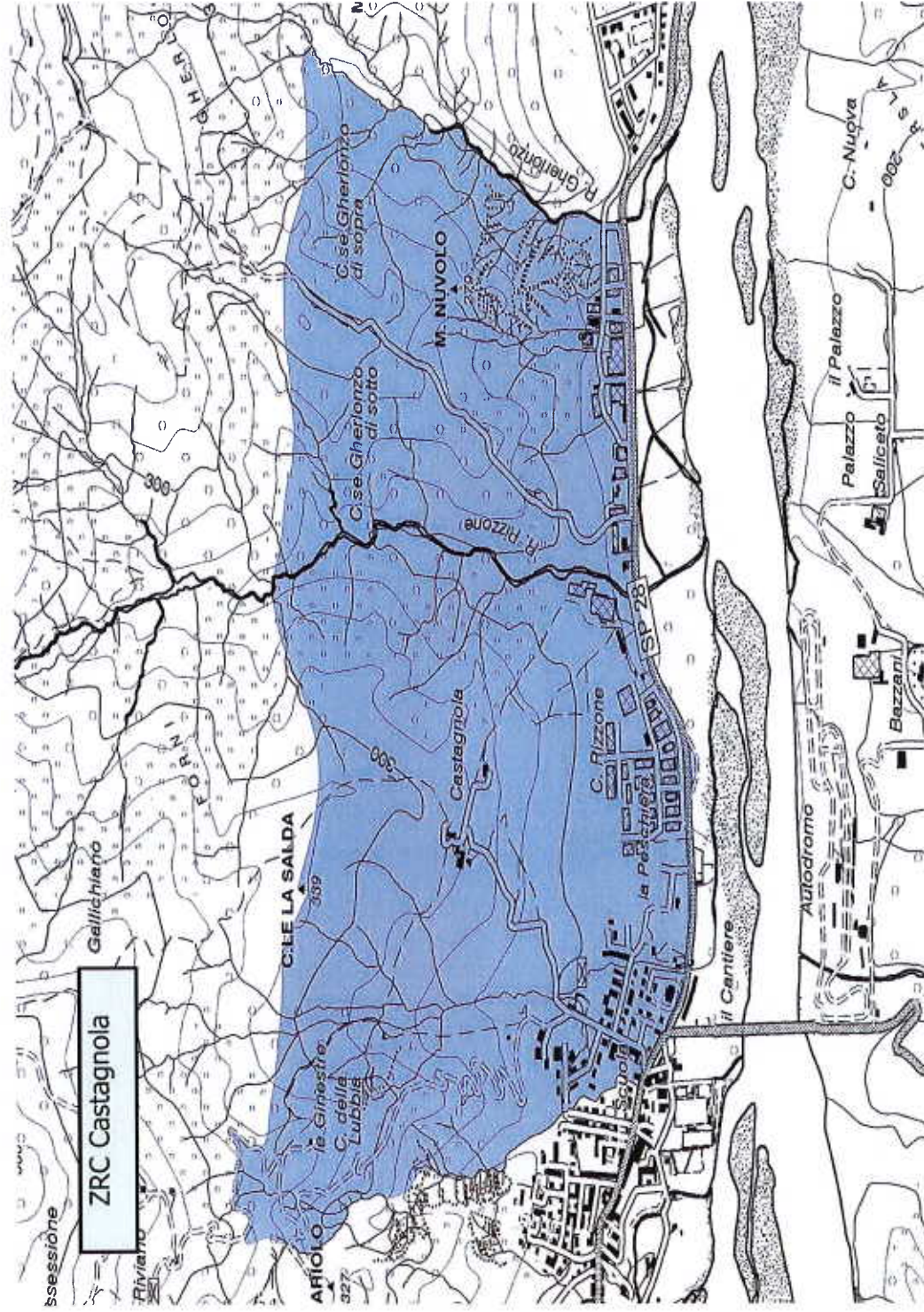

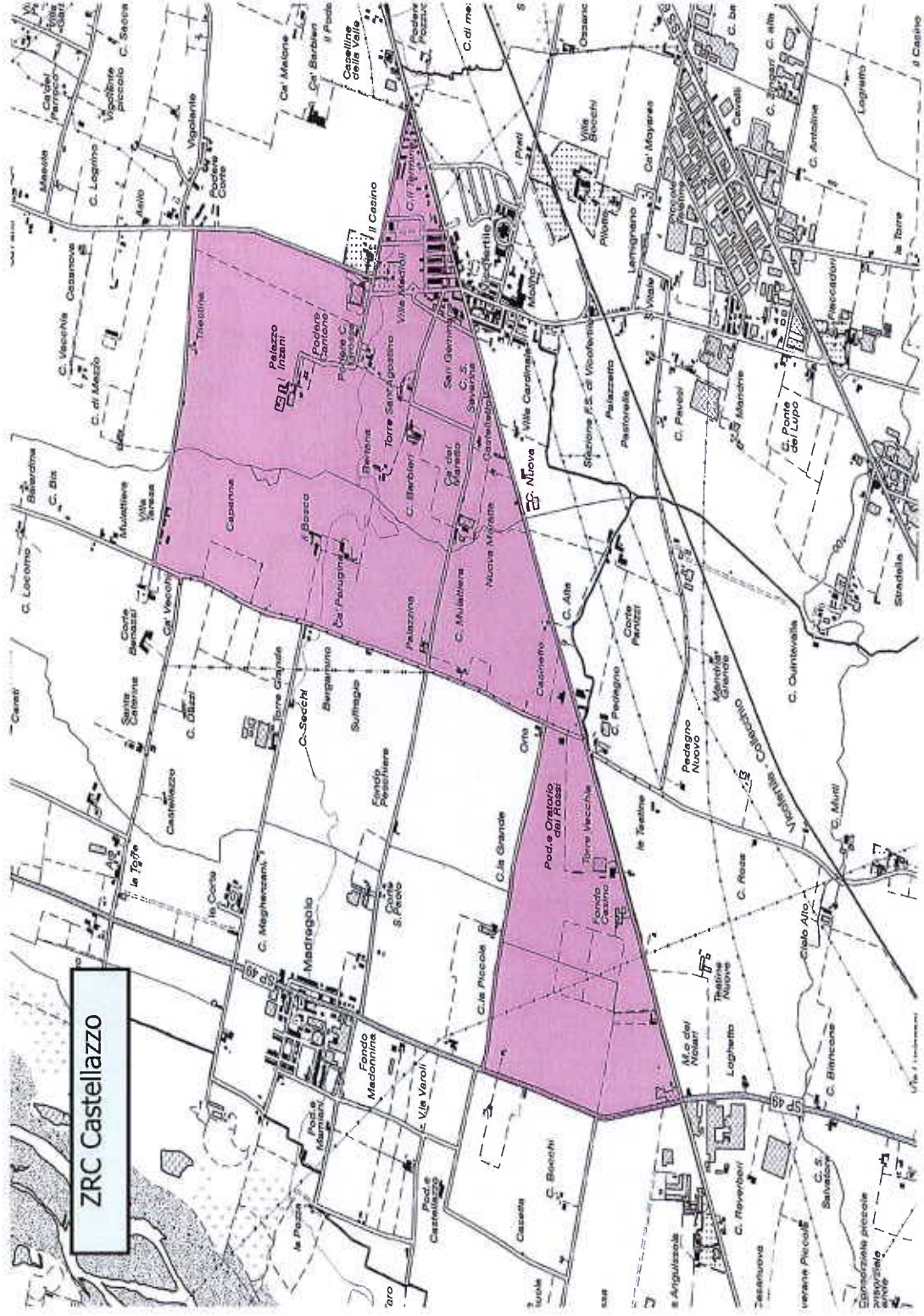

Z.R.C. Ceno

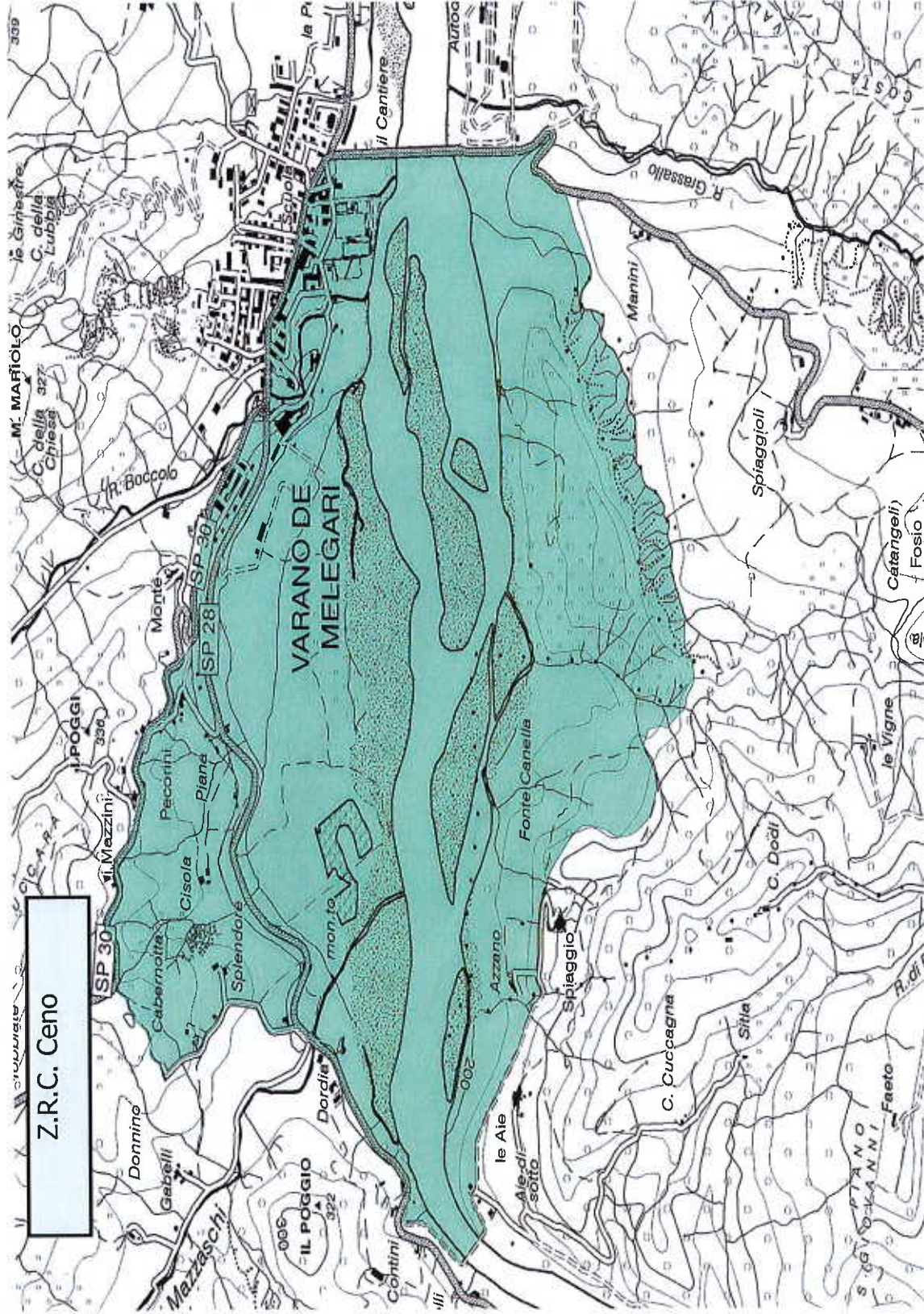

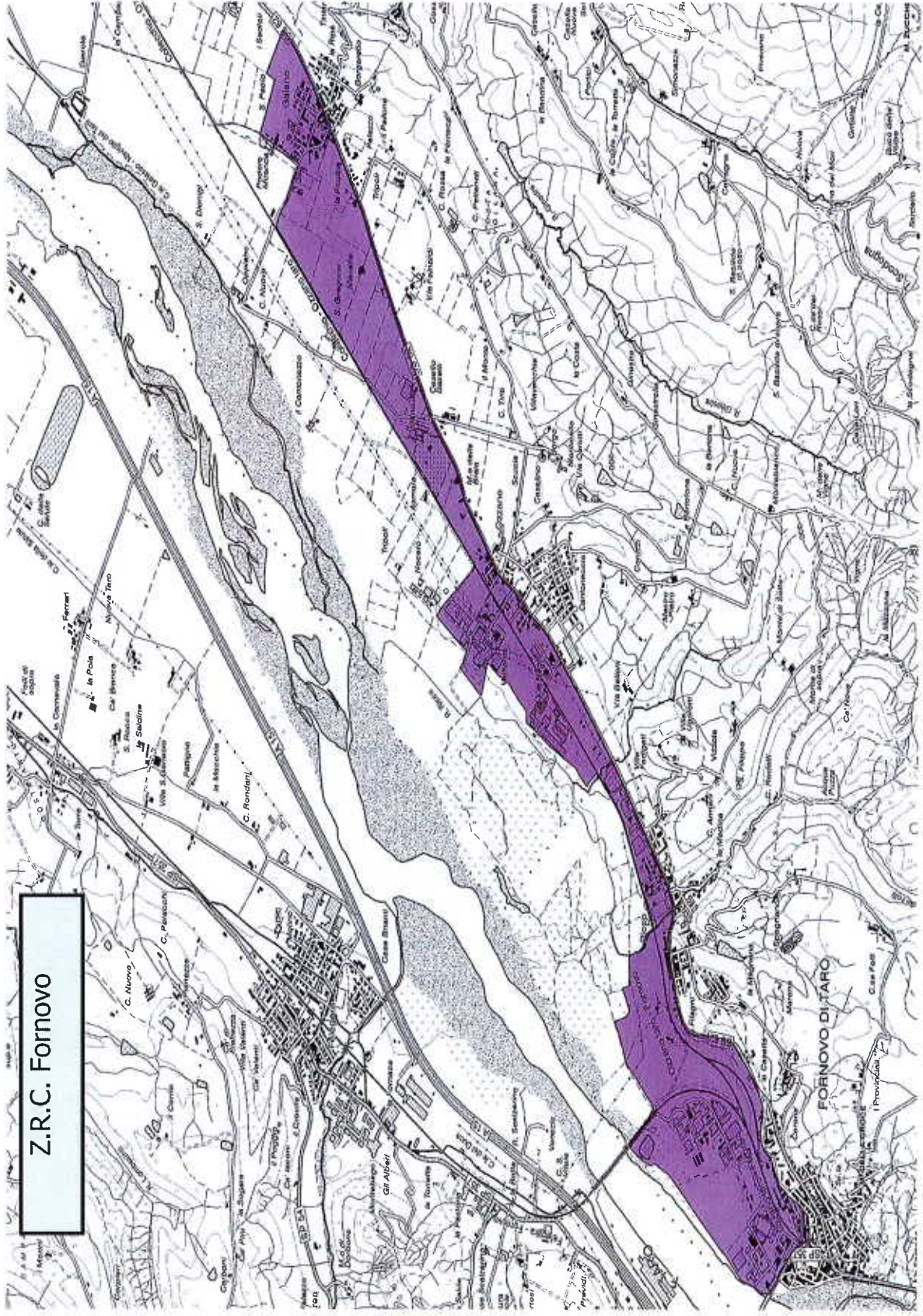



Z.R.C. Martinella

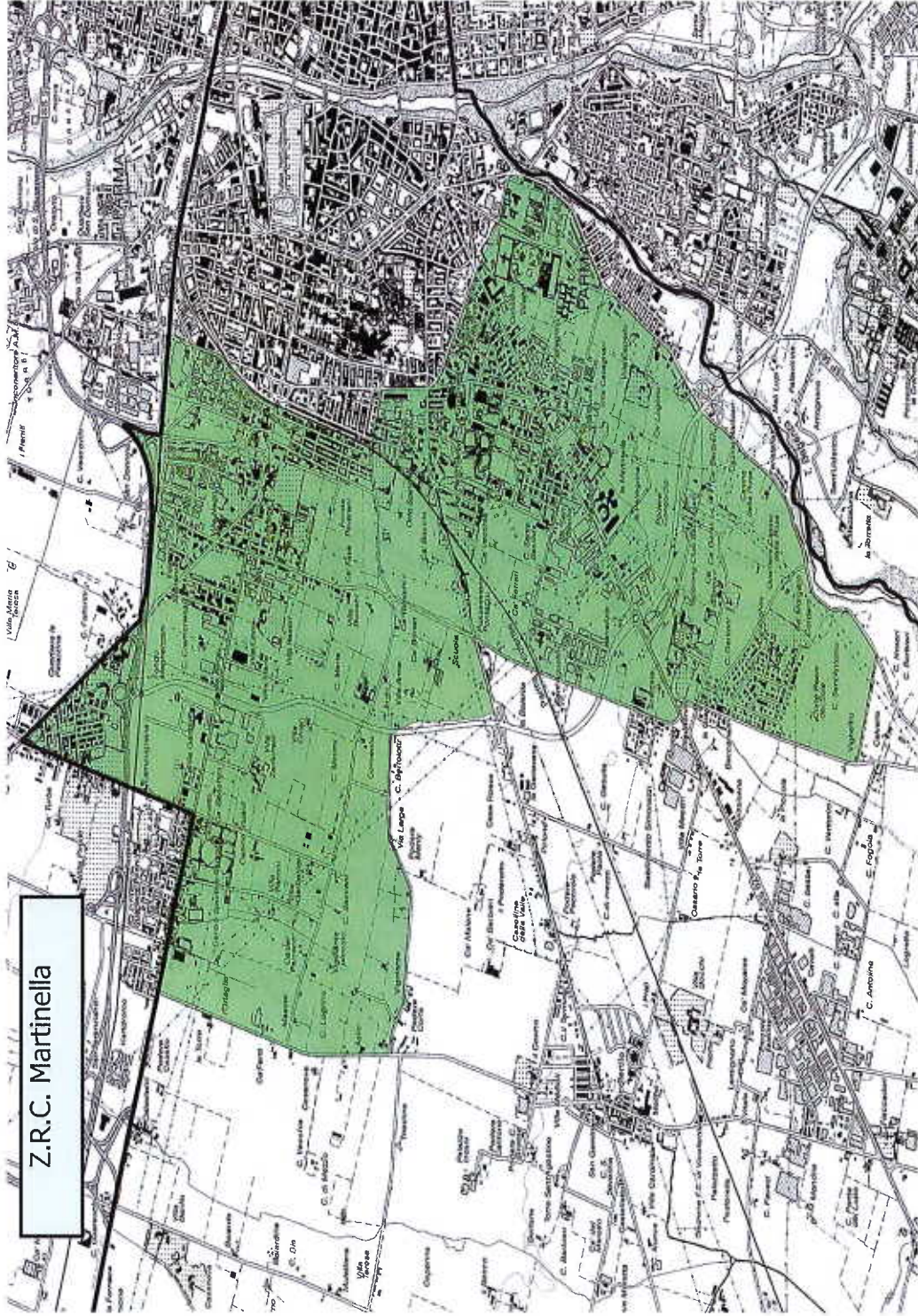



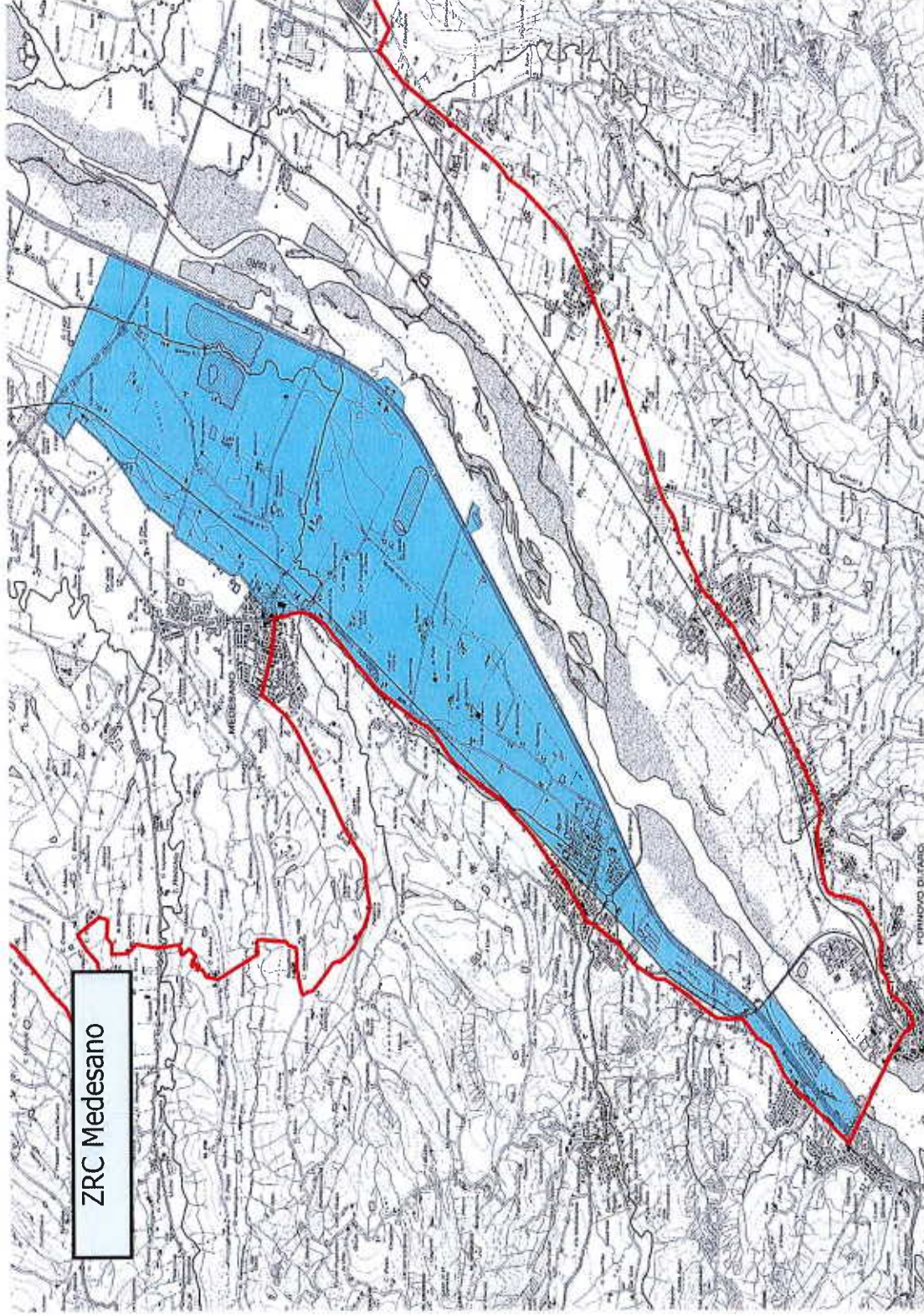

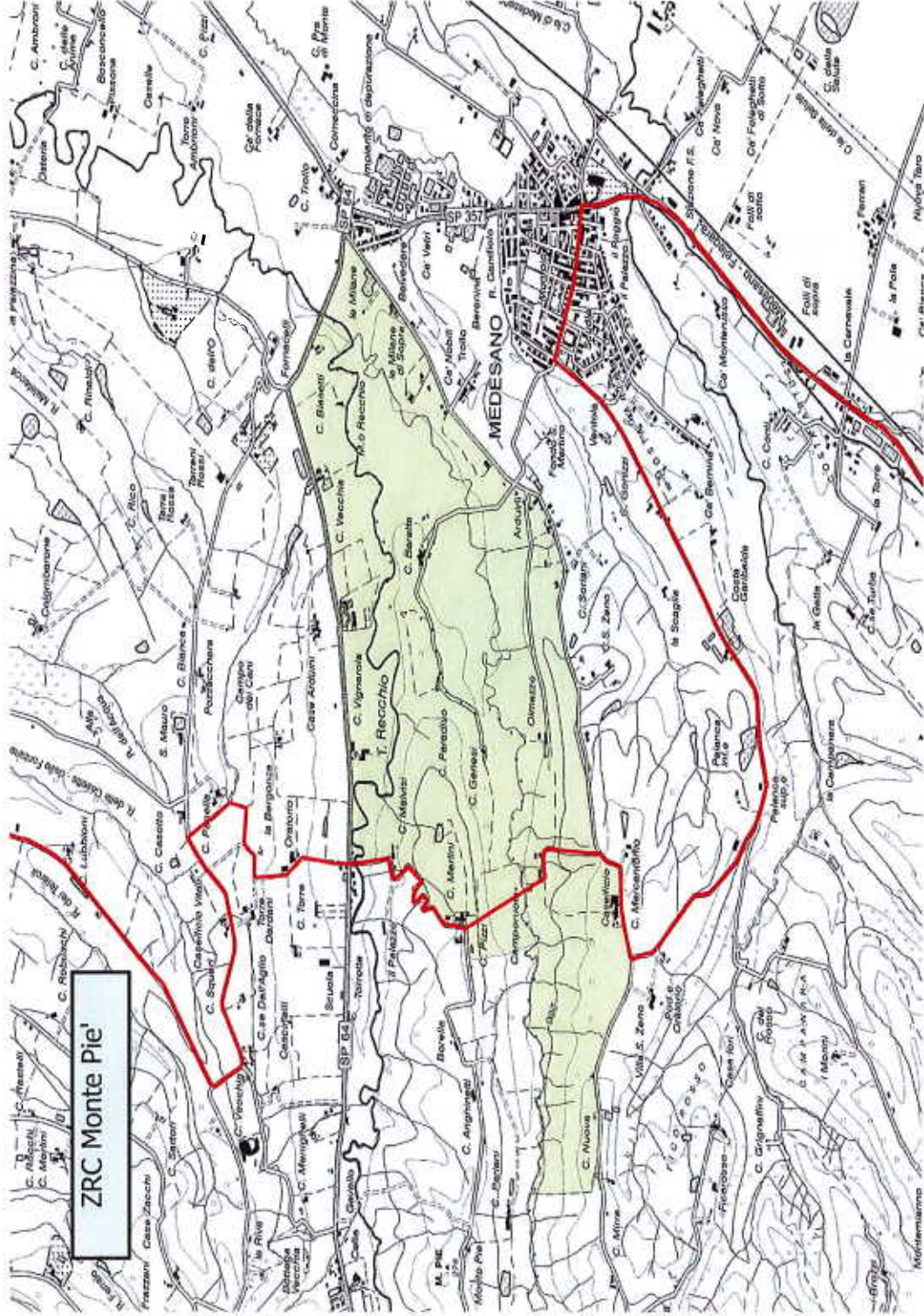

# ZRC Mulattiera

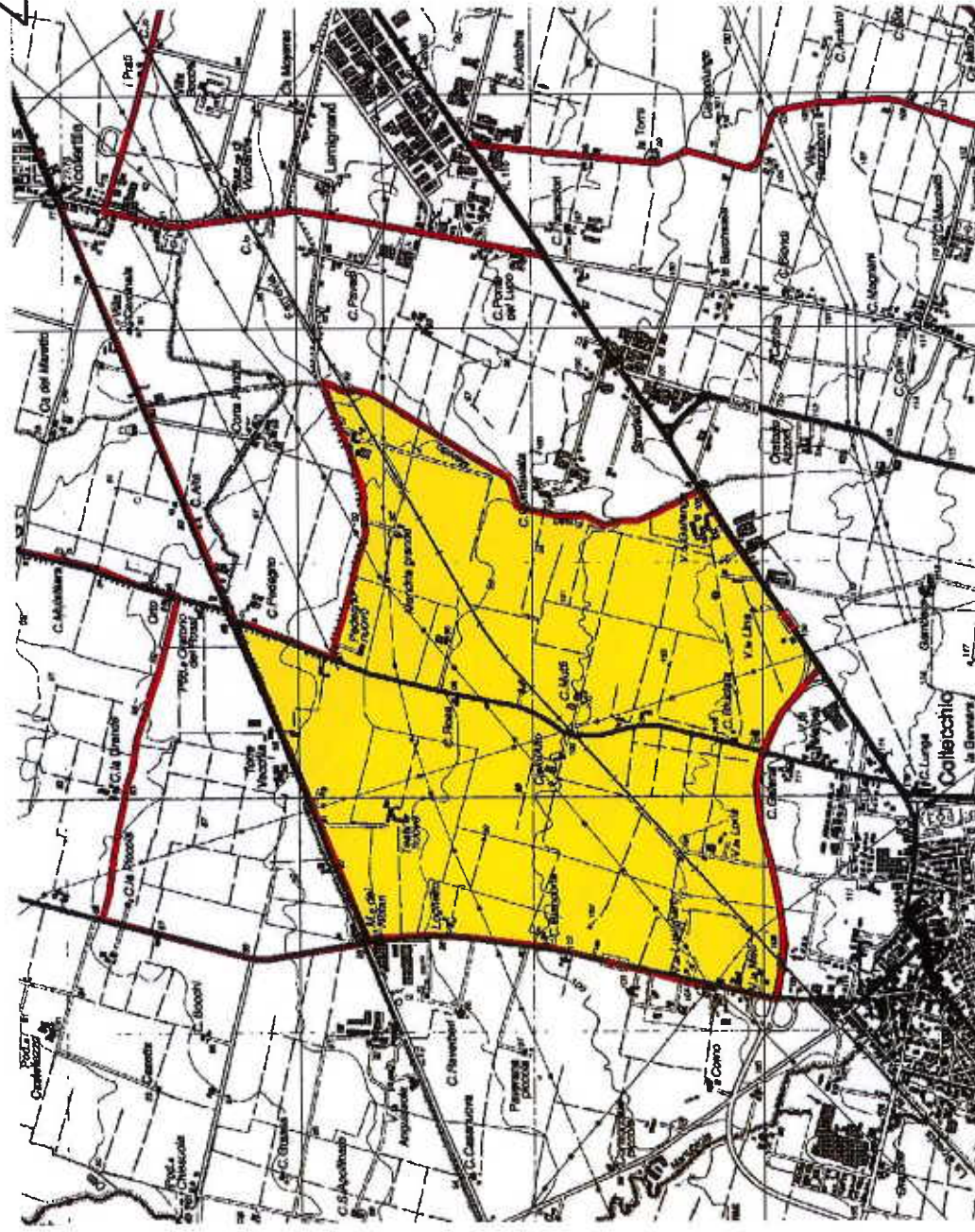

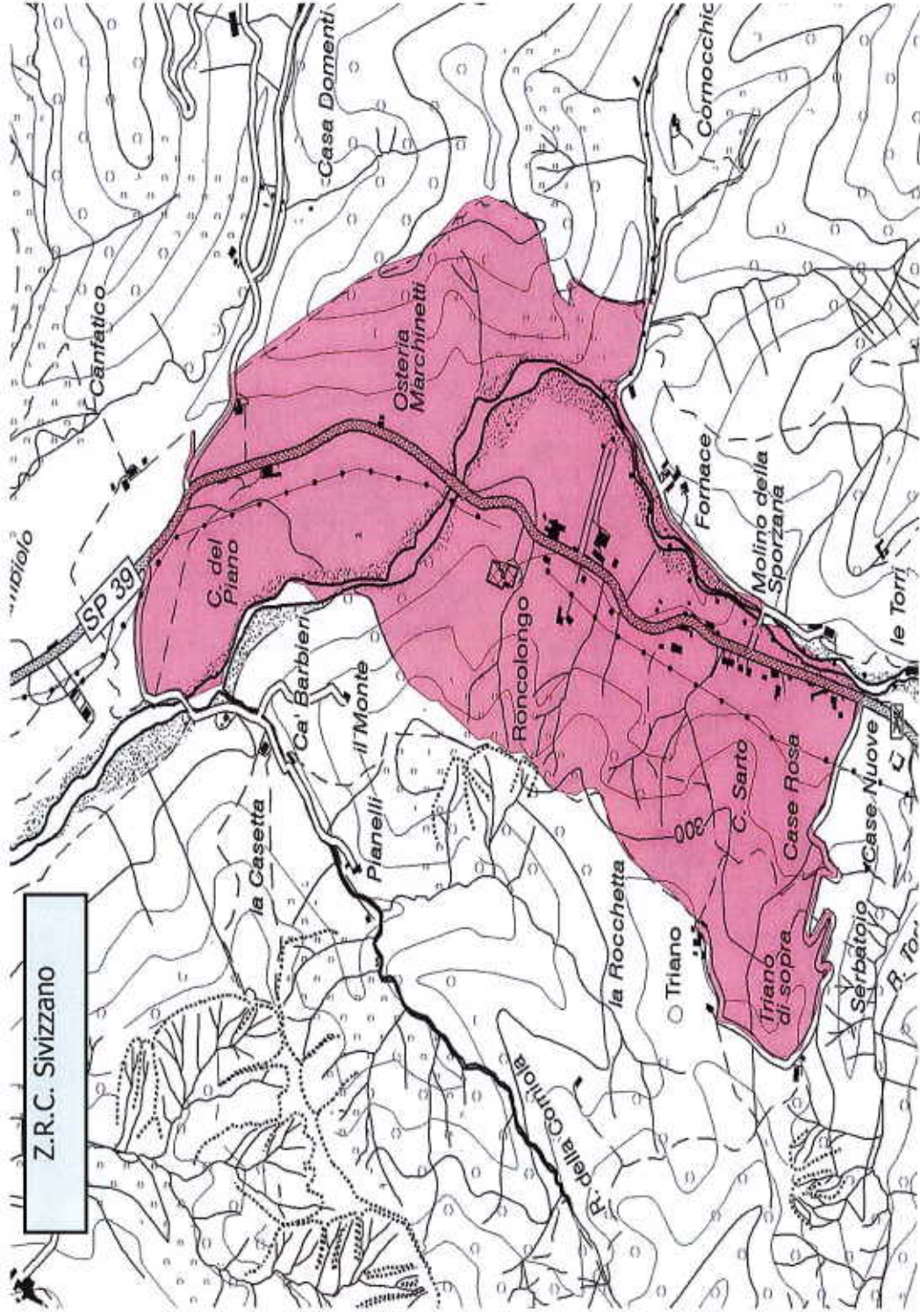

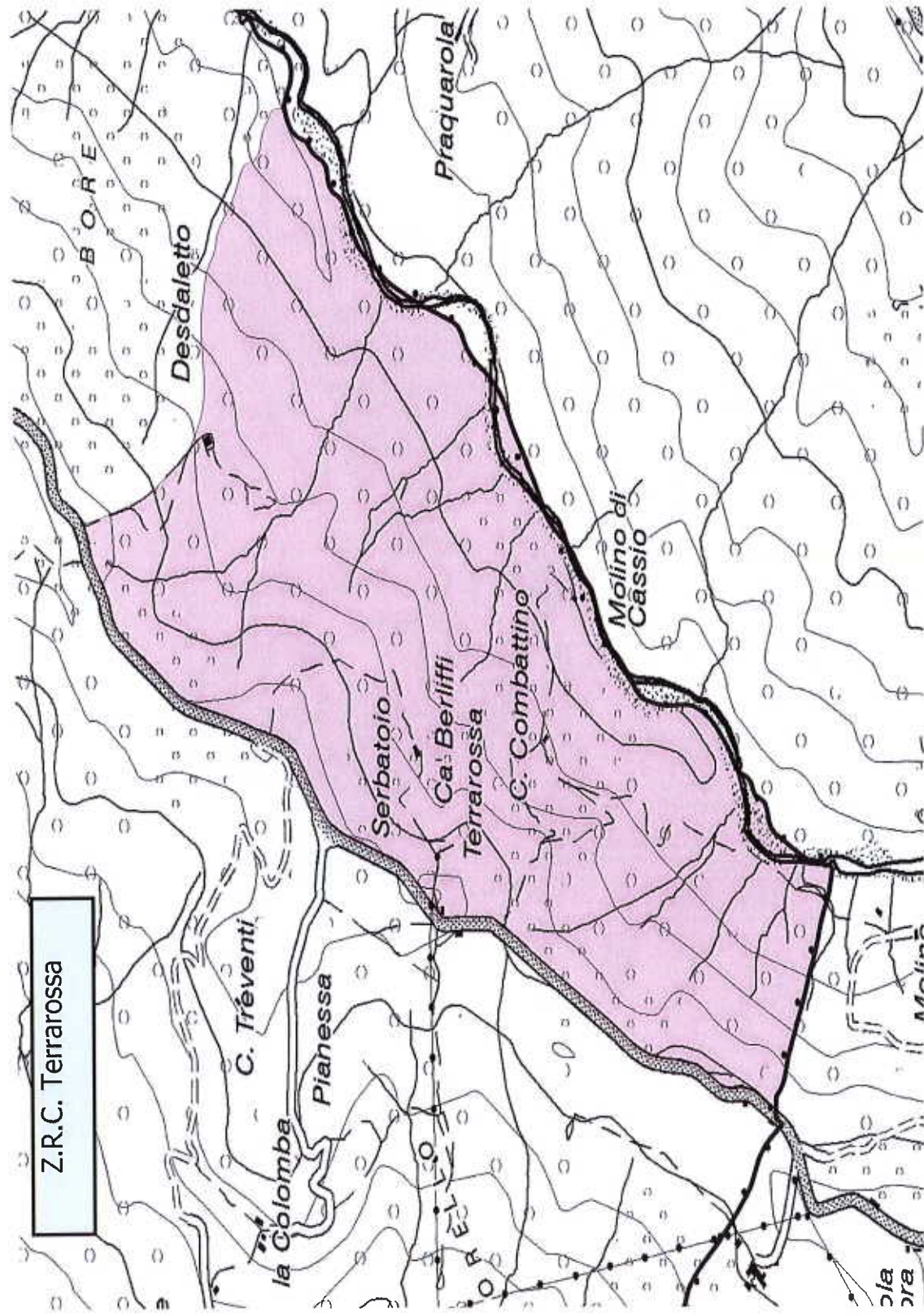

Z.R.C. Terrarossa

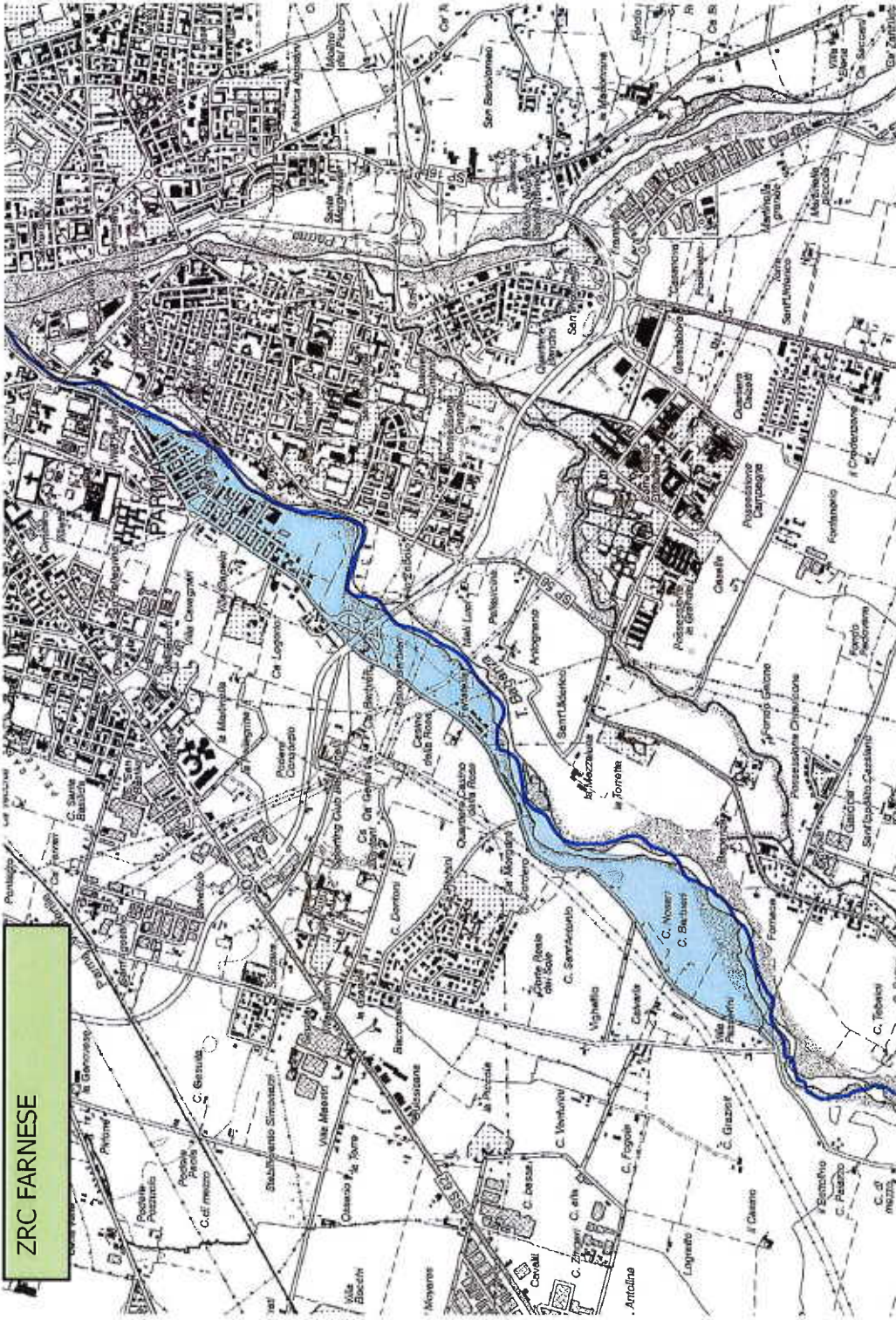

ZRC FARNESE

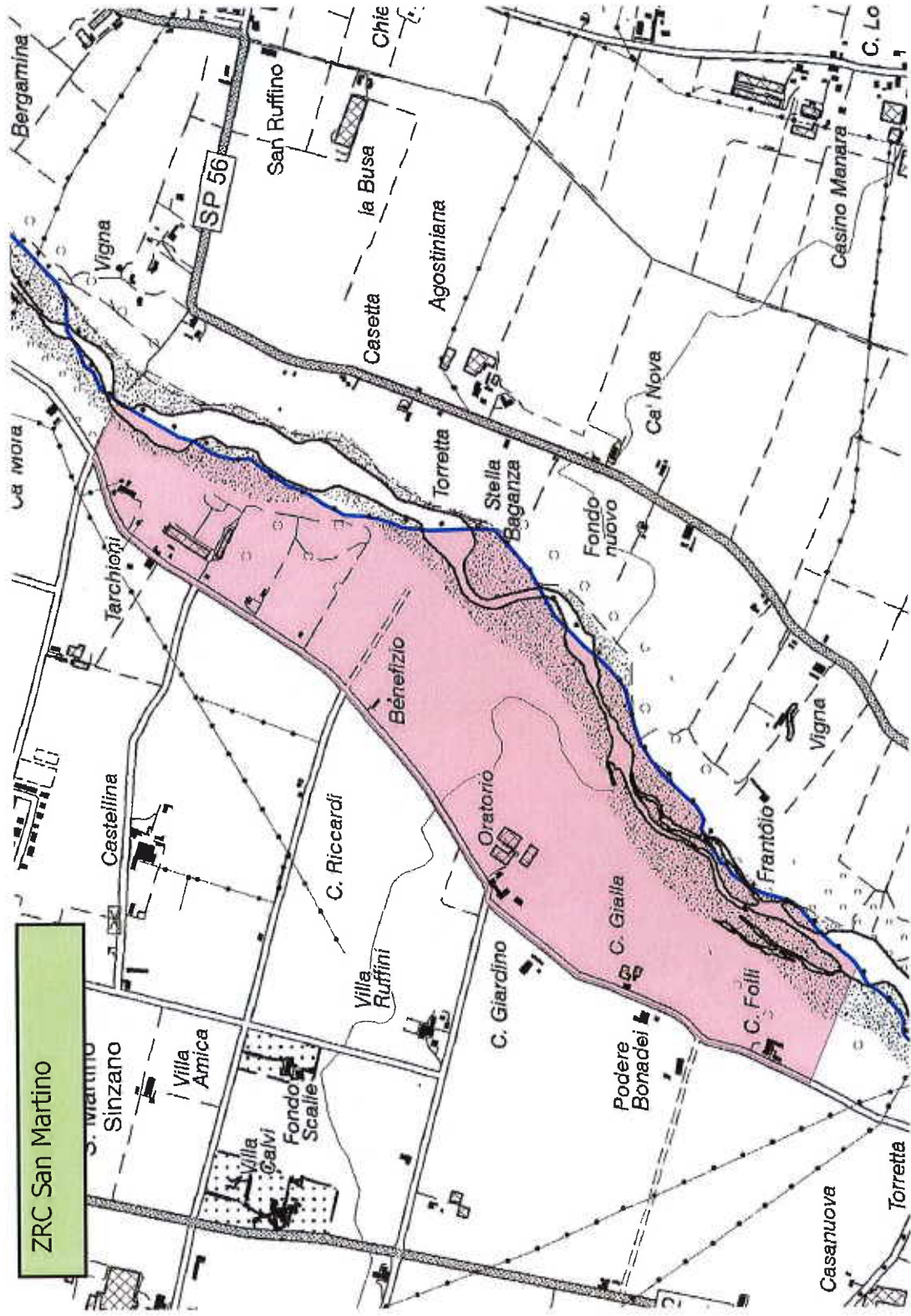

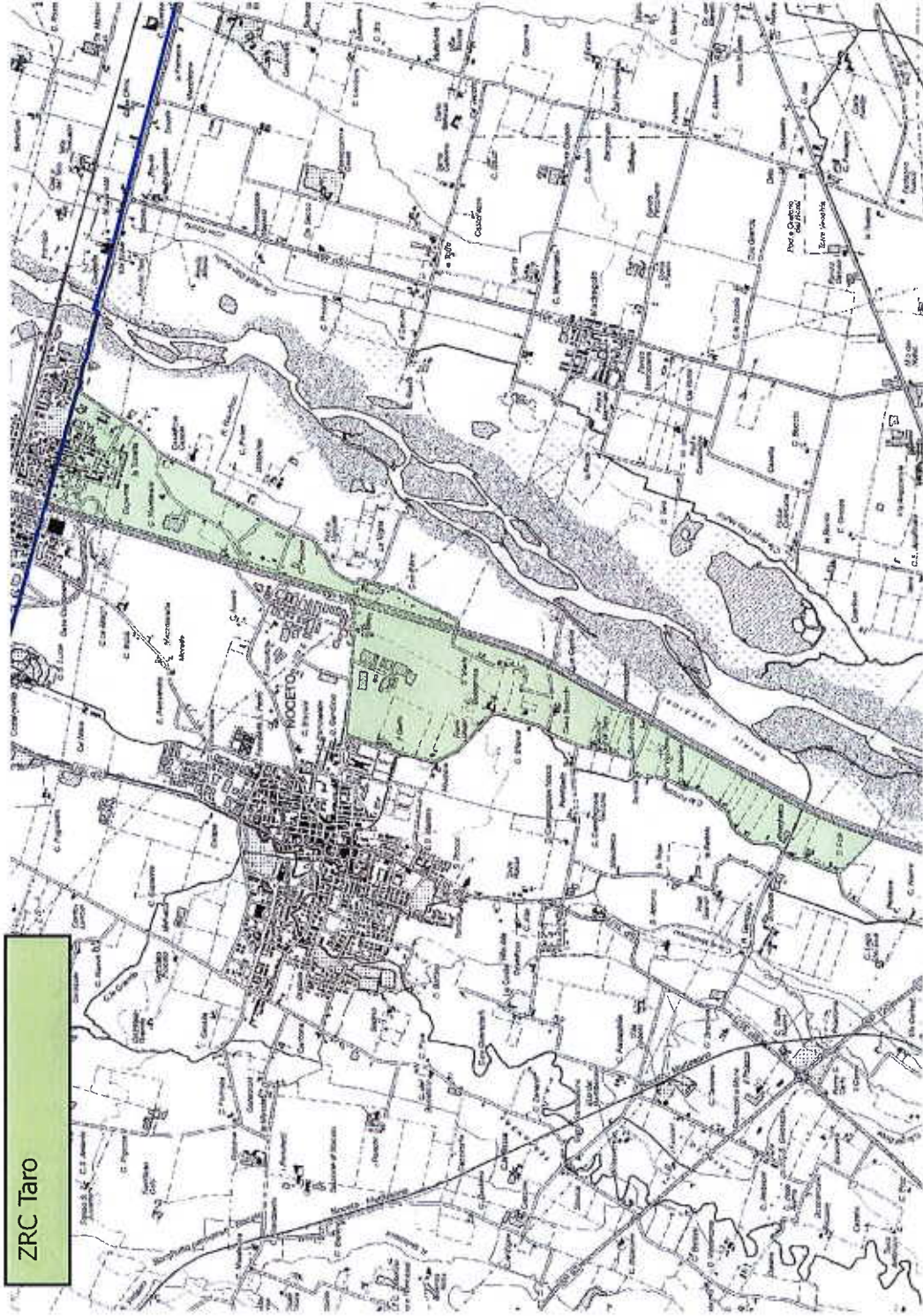



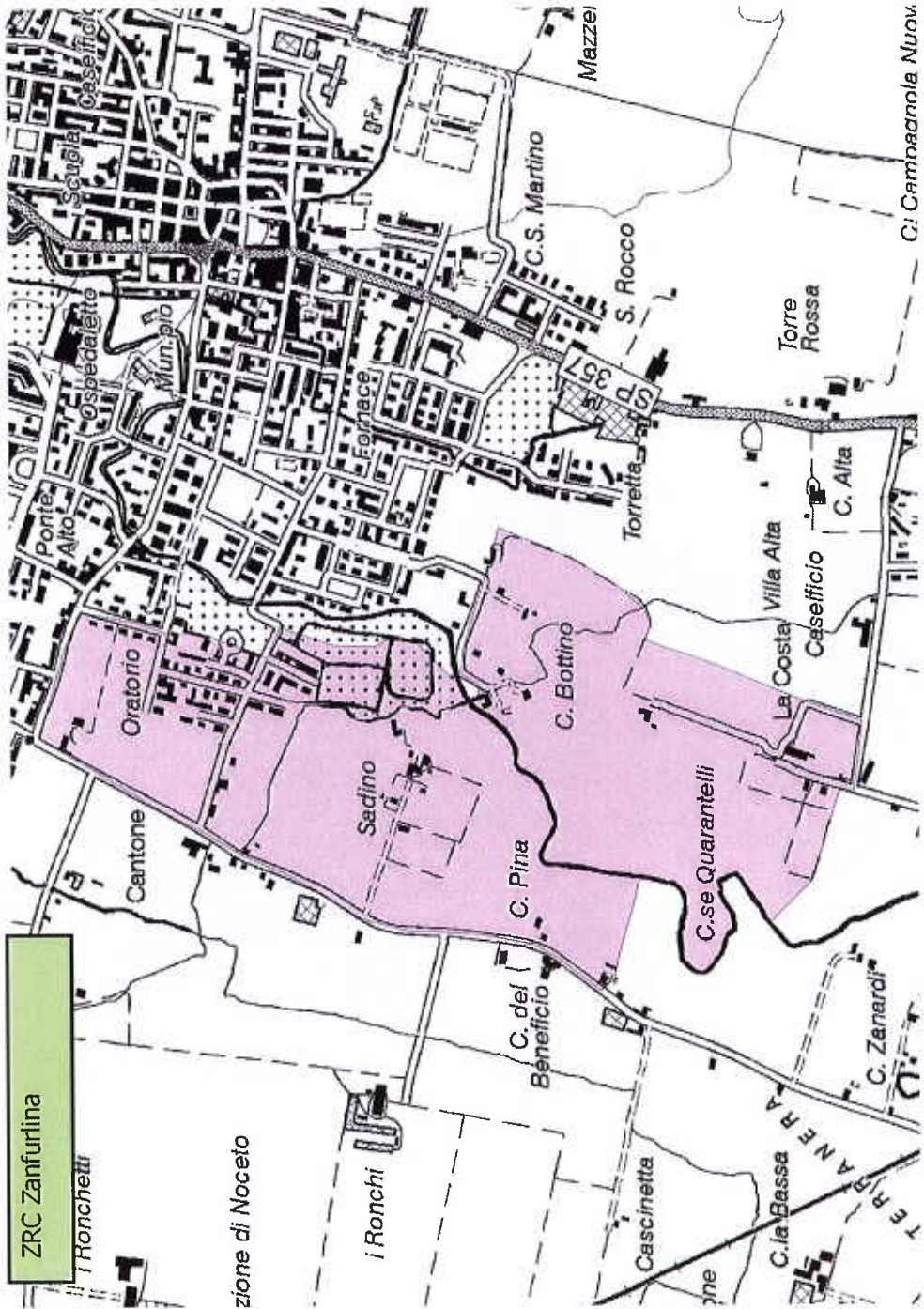

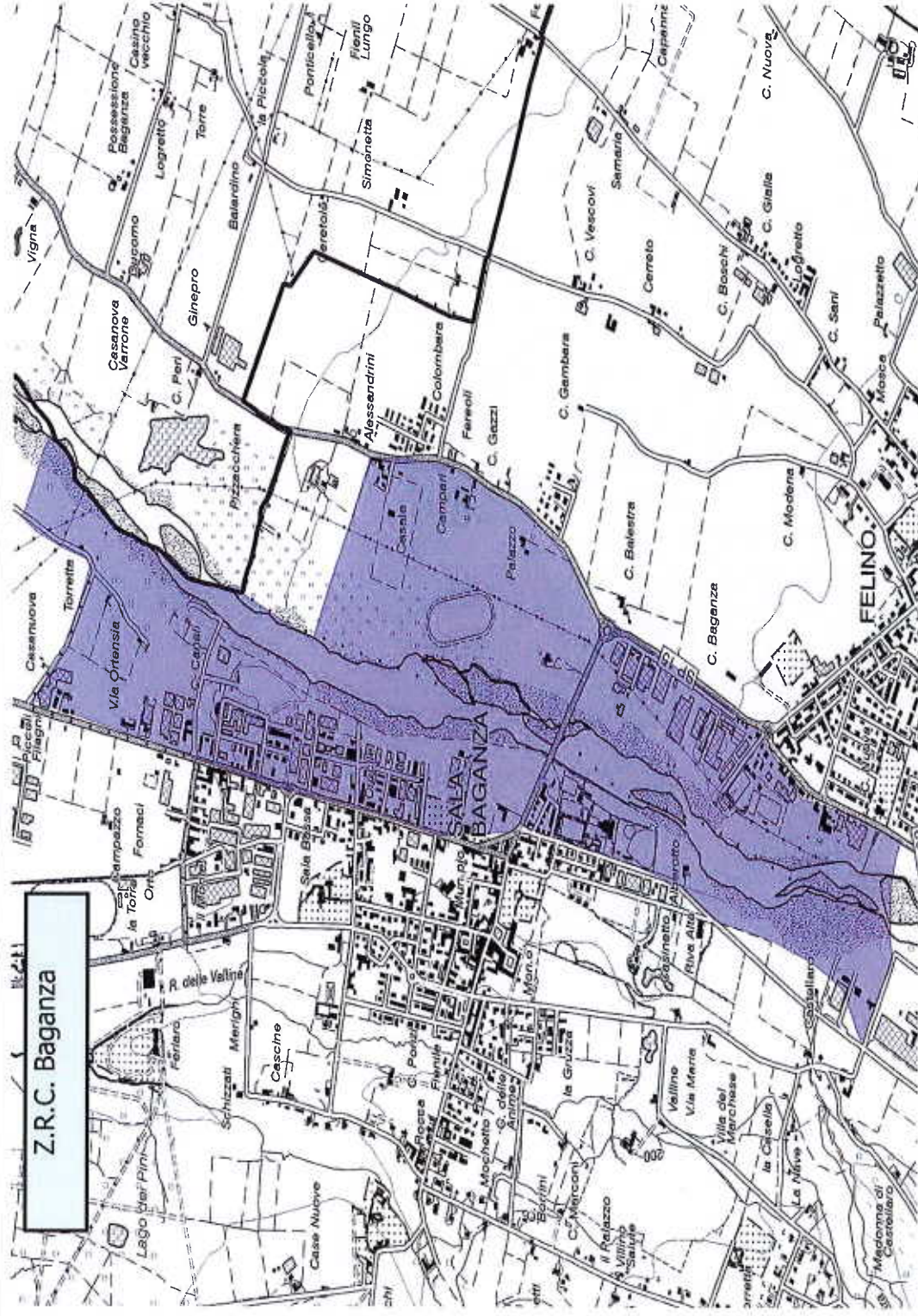

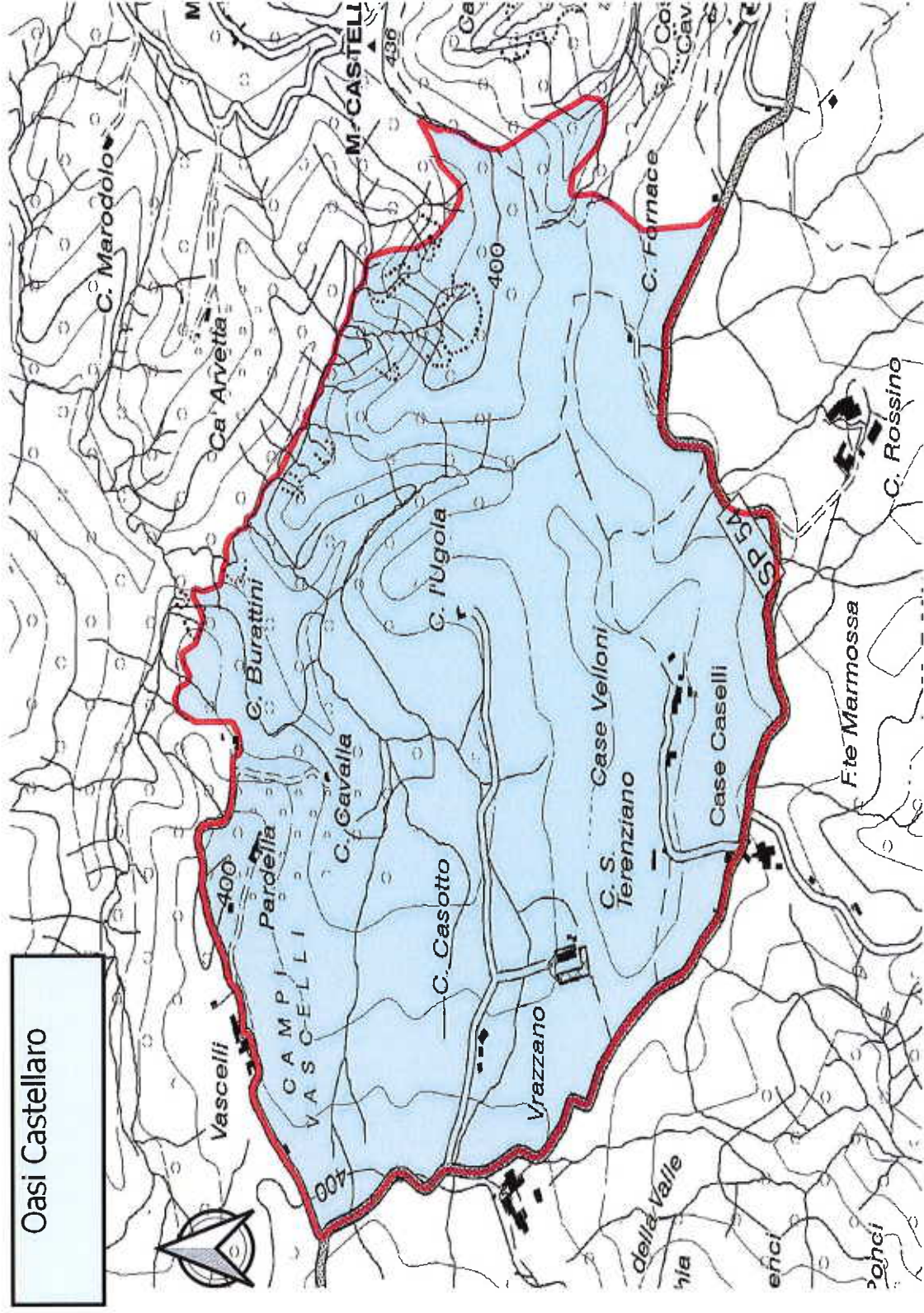

Oasi Castellaro

**A2.2. PROPOSTE DI MODIFICA (MOTIVAZIONI, CARTOGRAFIA IN FORMATO CARTACEO E DIGITALE G.I.S., DESCRIZIONE CONFINI)**

Nessuna modifica

### A2.3. PROPOSTE DI REVOCA (MOTIVAZIONI)

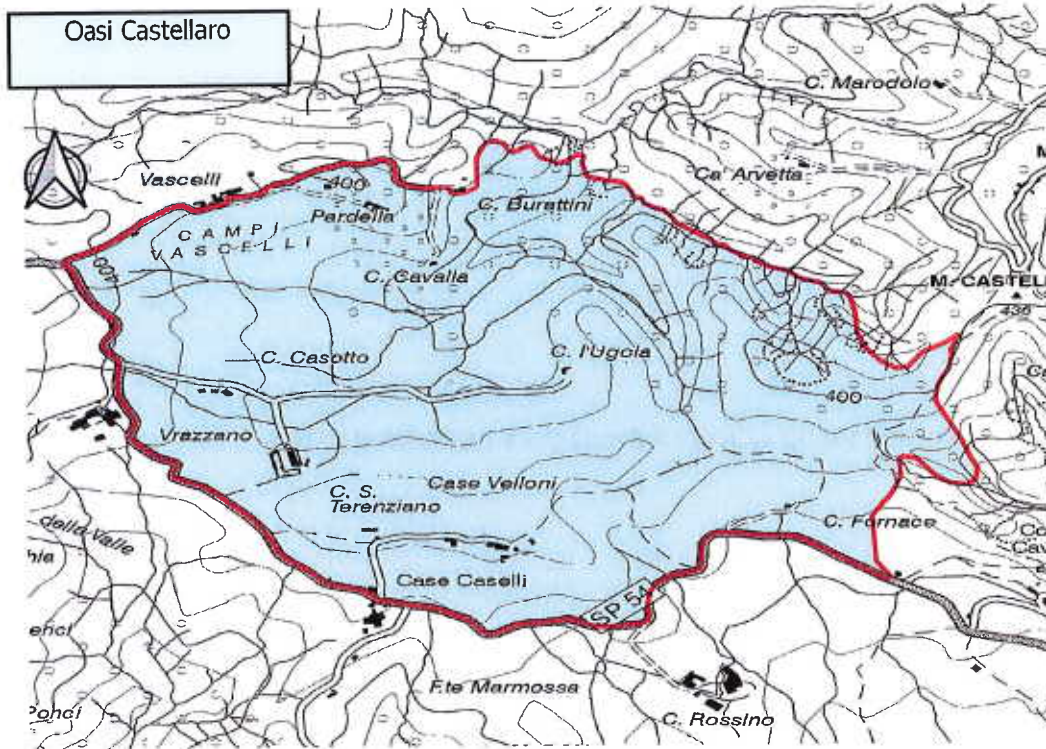

Viene proposta la revoca dell'attuale Oasi Castellaro.. La sua localizzazione vicina al Comprensorio I e ad un territorio ad alta vocazionalità agricola non consente una adeguata gestione della specie cinghiale. In ATCPR8, infatti, in questi ultimi tempi ha visto la sempre crescente problematica legata allo spostamento di tale specie verso la pianura. La presenza di un istituto ad Oasi pone problemi gestionali non indifferenti specie nella preparazione dei piani di controllo. Tale difficoltà si esplica quindi nel trasformare tale zona in area di rifugio per i cinghiali rendendo anche difficoltosa la caccia in forma collettiva o selezione. Osservando la successiva cartina si nota come intorno all'Oasi vi sia un alto numero di richieste rimborso danni da parte degli Agricoltori (stelle rosse). I cinghiali trovano rifugio nella zona durante il giorno per poi durante la notte spostarsi nei campi attigui, considerando poi che all'interno dell'Oasi le attività agricole sono molto scarse.

Al fine di dare protezione alle specie che l'Oasi intende tutelare l'ATC chiede di trasformare quindi tale area in Zona di Rispetto Venatorio con possibilità di caccia al cinghiale o in ultima analisi come Zona di Ripopolamento e cattura.



### **A3. FORMAZIONE**

#### **A3.1 - FINALITÀ**

SENSIBILIZZAZIONE DEGLI ISCRITTI PER PROBLEMI INERENTI LA FAUNA E LE METODOLOGIE

#### **A3.2 - METODOLOGIE**

INCONTRI PROPEDEUTICI A TEMA O LIBERI

#### **A3.3 - OBIETTIVI**

**CREARE GRUPPI DI LAVORO FINALIZZATI VERSO UNA PROBLEMATIC**

#### **A4. AREE DI RISPETTO**

##### REGOLAMENTAZIONE Z.R.V.

Si sono individuate tre tipologie di Gestione da applicarsi, secondo i casi, ad ognuna delle Aree di Rispetto istituite. Ad ogni Area di Rispetto è così stato assegnato, in sede di istituzione, uno dei quattro tipi di caratteristiche:

#### **- Gestione tipo "A", a divieto totale di caccia**

Nelle Aree di Rispetto dell'A.T.C. cui viene assegnato questa tipologia di gestione è:

- fatto divieto di caccia a tutte le specie;
- consentita l'effettuazione, ove opportuno, di interventi di controllo numerico sulle popolazioni di fauna selvatica per cui sia stata fornita autorizzazione dall'ufficio di competenza;
- consentita la cattura di fauna selvatica al fine di ripopolamento, previa autorizzazione da parte dell'ufficio di competenza;
- consentita l'immissione di fauna selvatica al fine di ripopolamento, previa autorizzazione da parte dell'ufficio di competenza;

#### **- Gestione tipo "B1", a divieto parziale di caccia**

Nelle Aree di Rispetto dell'A.T.C. cui viene assegnato questa tipologia di gestione è:

- fatto divieto di caccia a tutte le specie, con l'eccezione degli Ungulati, della Volpe comune e dei Corvidi cacciabili;
- consentita l'effettuazione, ove opportuno, di interventi di controllo numerico sulle popolazioni di fauna selvatica per cui sia stata fornita autorizzazione da parte dell'ufficio di competenza;
- consentita la cattura di fauna selvatica al fine di ripopolamento, previa autorizzazione da parte dell'ufficio di competenza;
- consentita l'immissione di fauna selvatica al fine di ripopolamento, previa autorizzazione da parte dell'ufficio di competenza.

#### **- - Gestione tipo "C", a divieto parziale di caccia**

Nelle Aree di Rispetto dell'A.T.C. cui viene assegnato questa tipologia di gestione è:

- fatto divieto di caccia a tutte le specie, con l'eccezione degli Ungulati in selezione, della Volpe comune e dei Corvidi cacciabili;

#### **A4.1. ISTITUZIONI E/O CONFERME (MOTIVAZIONI, CARTOGRAFIA IN FORMATO CARTACEO E DIGITALE G.I.S., DESCRIZIONE CONFINI)**

Il Consiglio Direttivo ha deliberato quanto previsto dall'articolo 22bis (aggiunto da art. 17, L.R. 16/02/2000, n°6) del testo coordinato della L.R. 15/02/1994 n°8, con le modifiche apportate da L.R. 19/08/1994, n°34 e L.R. 16/02/2000 n°6, che introduce ufficialmente nel quadro normativo il nuovo istituto dell'Area di Rispetto dell'A.T.C. Si è così decretato l'istituzione della rete di Aree di Rispetto dell'A.T.C., rete che in buona parte costituisce la riconferma di quella, informale, in scadenza il 31.01.2024.

Per tutte le Aree di Rispetto dell'A.T.C. istituite, la durata è prevista, in applicazione dell'articolo 22bis citato al paragrafo precedente, in un'annata venatoria. La relativa scadenza si colloca dunque al 31.01.2025.



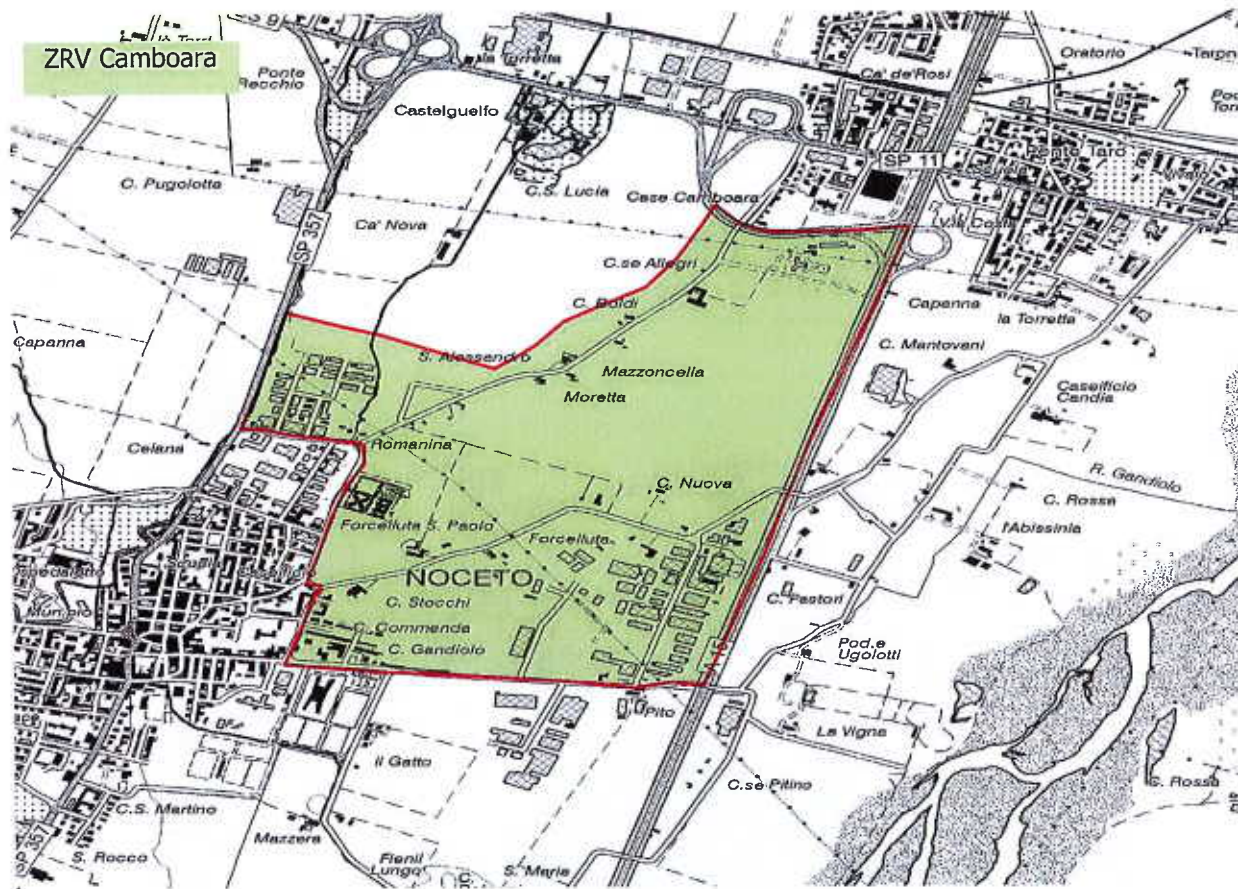

**CAMBOARA-TARO TIPO B**

**COMUNE: NOCETO –**

**CONFINI:** Nord da Pontetaro su via Emilia strada PonteTaro-Noceto sino a Podere Ugolotti, prosegue poi verso ovest sino a Noceto in Via Della Commenda poi Via Trieste, via Camboara fino alla Via Emilia

**Due Pozzi - Comune****Noceto; Tipo B**

Confini: Nord Via Emilia Da Gambino a Concordia; Est strada da Concordia a Stazione di Borghetto; Sud-ovest lungo la ferrovia da Stazione di Borghetto sino a intersezione con strada che porta a C. del Diavolo

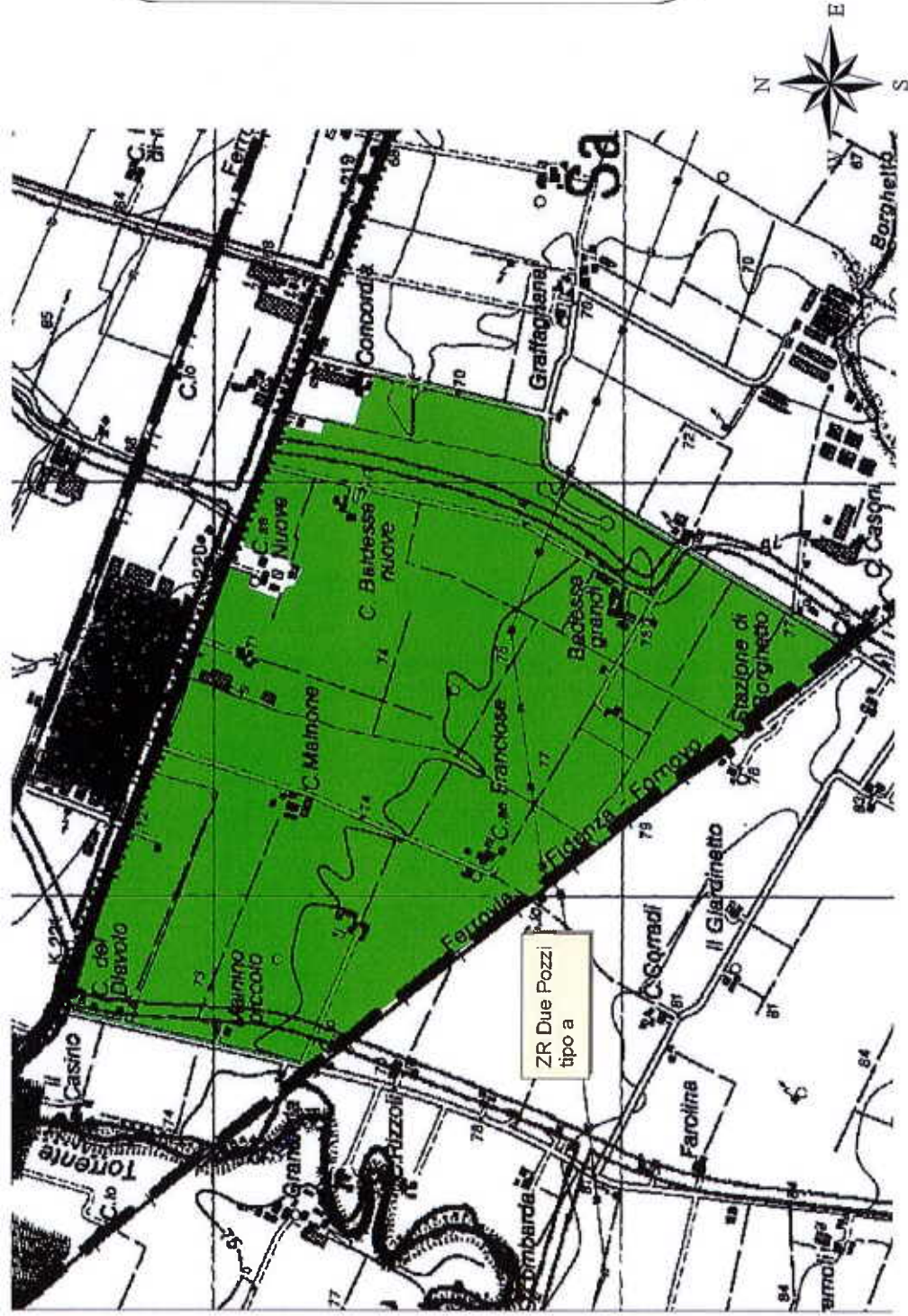

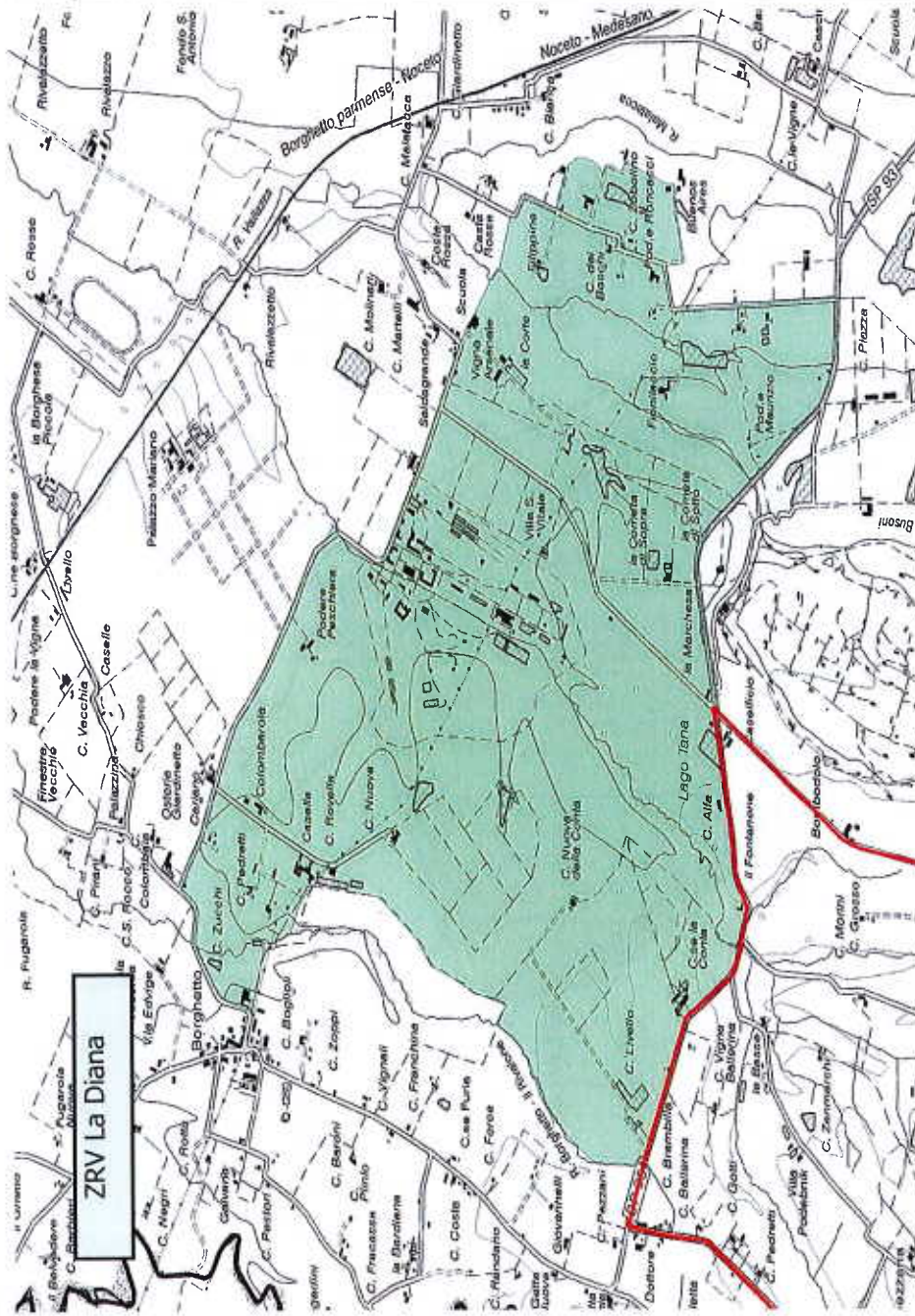

**La Diana – Comune: Noceto; Tipo**

**B**

A Sud, il confine è costituito dalla Strada Provinciale n° 93 per Costamezzana fino all'altezza di località Cà Livello, poi devia verso Nord e segue per un tratto il "Rivalone", quindi si sposta lungo una strada interpodereale giungendo a località Case Rovella e da qui, in direzione Ovest, a località Borghetto. Da qui, in direzione Nord, la strada che porta a Osteria Giardinetto divide l'area dall'ADR "Due Pozzi"; all'altezza di Osteria Giardinetto, il limite devia verso Est lungo una strada fino ad arrivare all'intersezione con il Rio Mariano, che il confine segue in direzione Nord fino a giungere all'altezza della ferrovia Fidenza - Formovo. Questa costituisce il limite settentrionale dell'area sino all'altezza di località Rivalazetto; da qui, lungo un limite naturale, poi, il confine si sposta in direzione sud lungo una strada interpodereale che porta a località Saldagrande. Da qui, ci si sposta in direzione Ovest su una strada più importante verso Vigna Arsenate quindi, in direzione Nord, verso Case Martelli. Poco prima di Case Giardinetto, il limite devia verso sud su una strada in direzione Costa Rossa; all'altezza di località Filippine, si scosta dalla strada verso un limite naturale poi torna di nuovo sulla strada e prende di nuovo direzione sud fino all'incrocio con la SP 93.

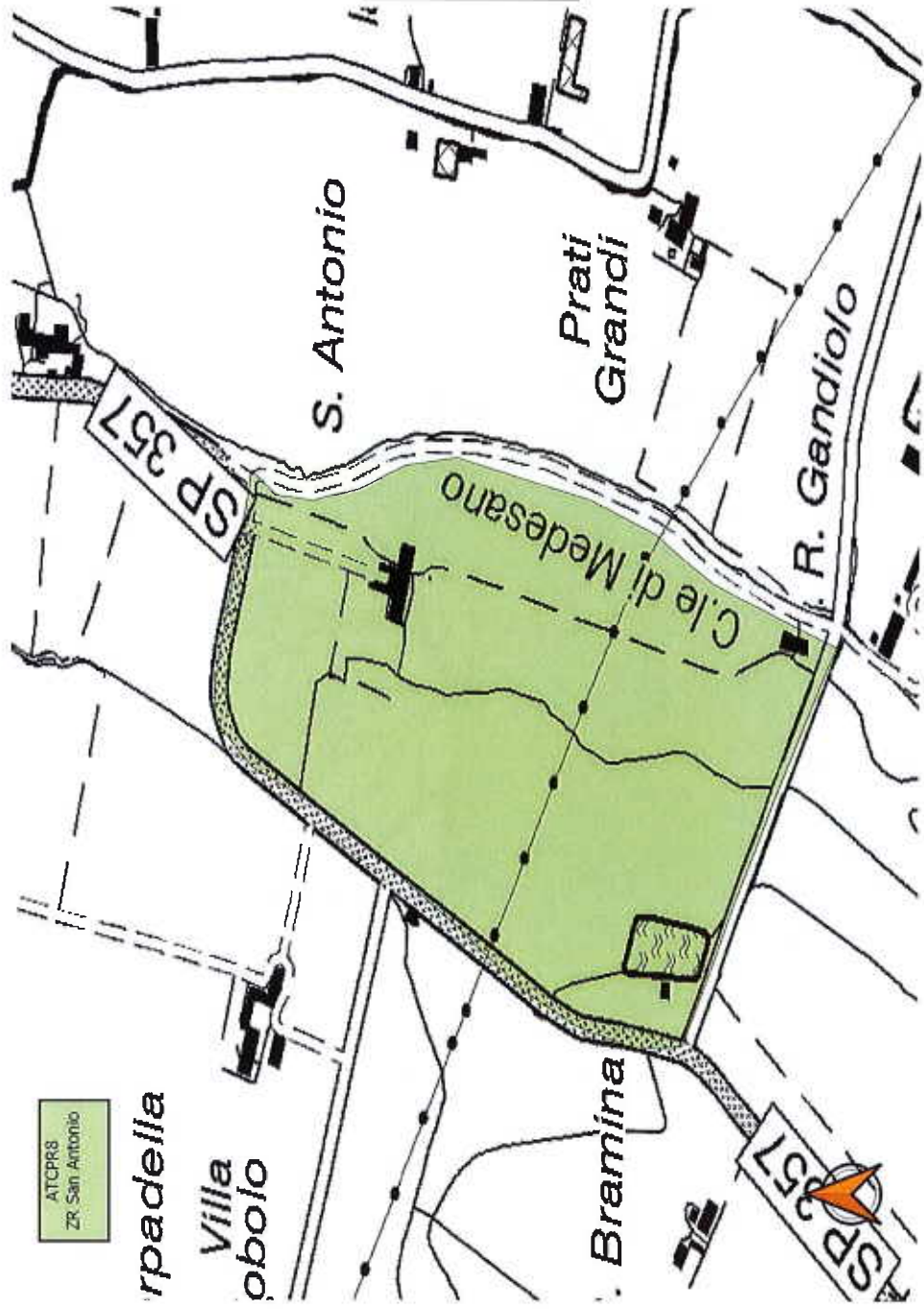

**San Antonio - Comune:**  
**Noceto; Tipo B**  
Est strada Medesano-Noceto da Casa Bramina sino alla curva per casa S. Antonio e da qui verso sud-ovest sino a Casa Bruciata per poi congiungersi alla statale per medesano.

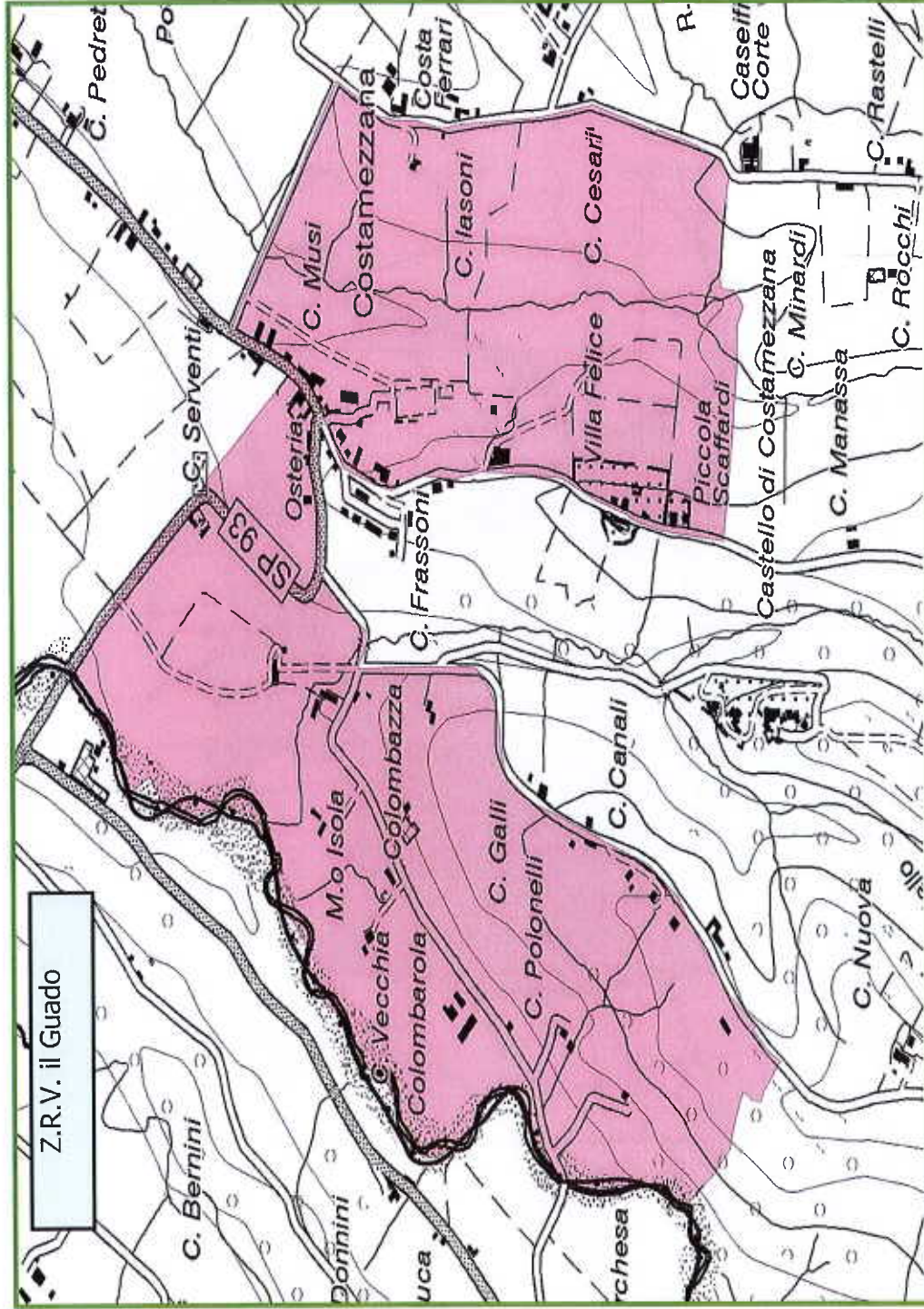

### Il Guado - Comune: Noceto; Tipo B

A Sud - SO e a Ovest, il limite è costituito dal Torrente Parola nel tratto tra l'intersezione tra la strada che collega Costamezzana a località La Marchesa; a Nord e a Nord-Est, la Strada Provinciale n. 93; poi a Est e a Sud-Est, la strada Costa Canali, a sud sentiero che dalla strada si dirige a ovest verso loc. La Marchesa.

### Galvana Pigozza - Comune Noceto;

#### Tipo B

Confini: Nord confluenza fra Canale Grande e Canale del Duca, da qui verso Ceresole e poi lungo la strada per C. Nuova; Est strada che dalla via Emilia conduce a Cantone, riprende a sud il Canale del Duca e si dirige verso Casella e C. Formica, si dirige a est verso Belichetta lungo la strada

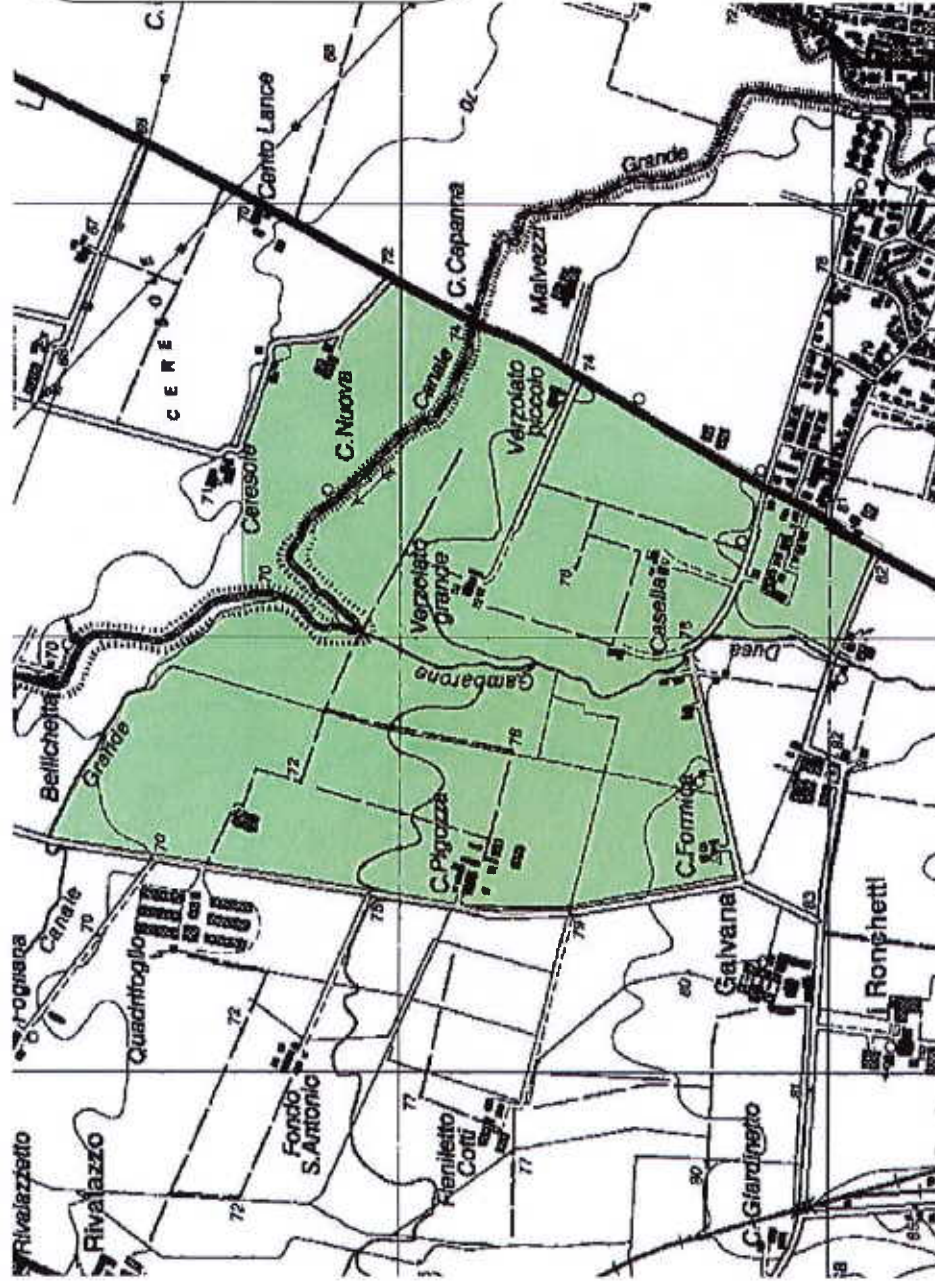

AdR Borghetto

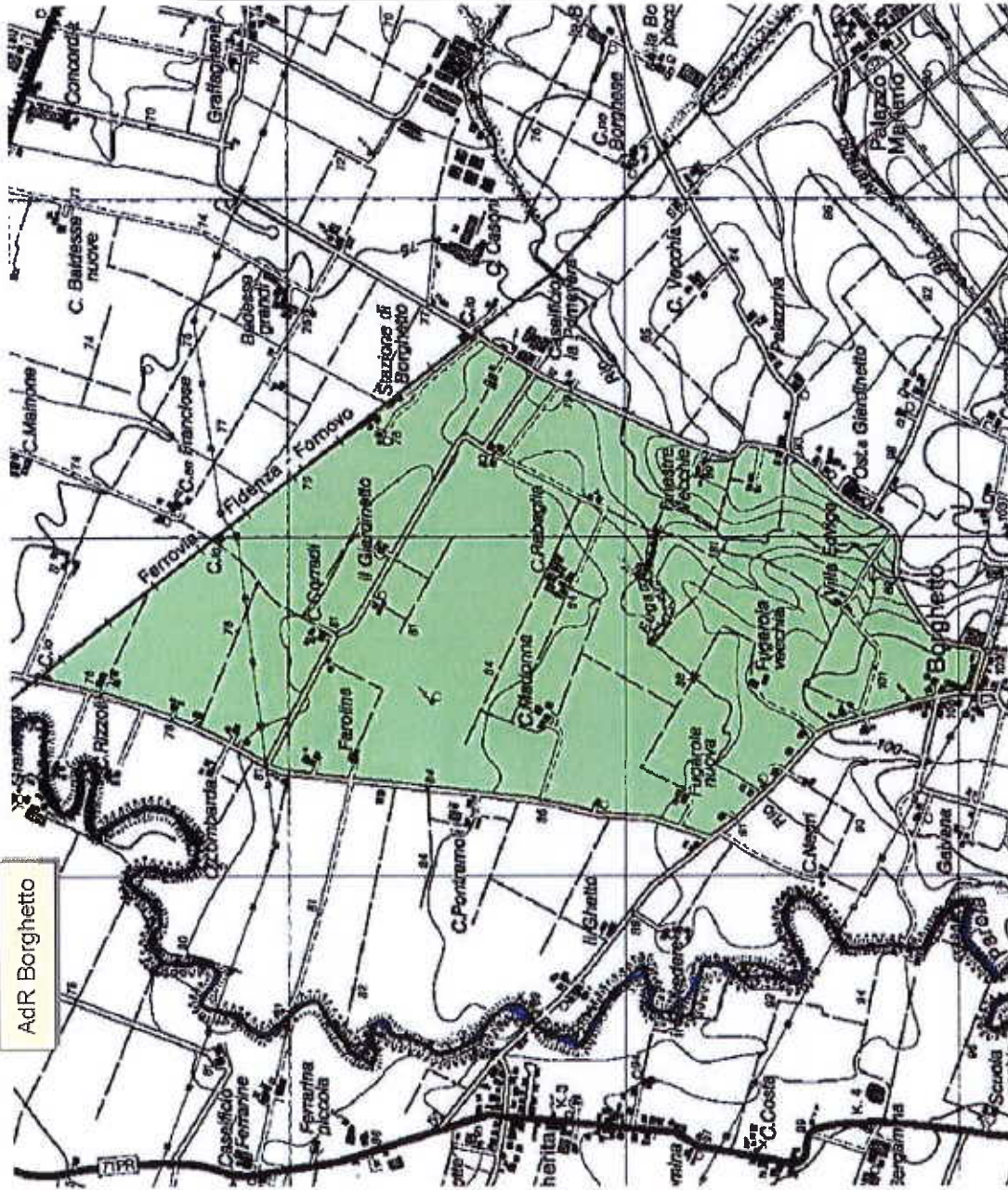

**Borghetto - Comune Noceto:**

**Tipo B**

Confini: Nord incrocio fra ferrovia Fidenza-Fornovo e strada che dalla Via Emilia conduce a Borghetto per C. Rizzoli segue poi tale strada a est sino all'abitato di Borghetto, a est strada che conduce a Stazione di Borghetto

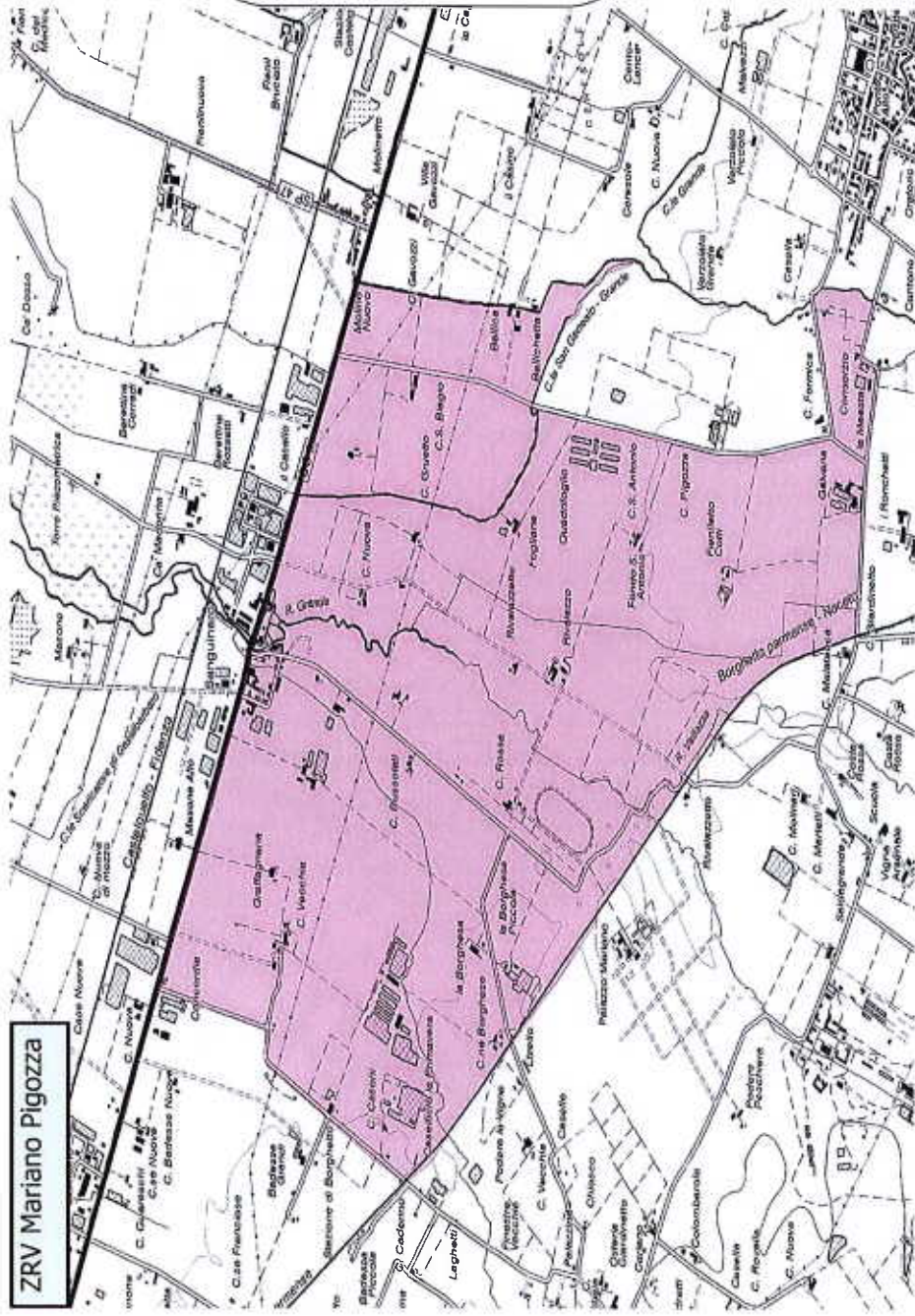

### Mariano Pigozza - Comune Noceto; Tipo B

Confini: nord via Emilia Ovest da Concordia fino alla ferrovia verso sud che segue poi fino a località Ronchetti poi da Galvana sino a Canale San Genesio poi fino a Molino Nuovo sulla via Emilia.



ZR Mariano

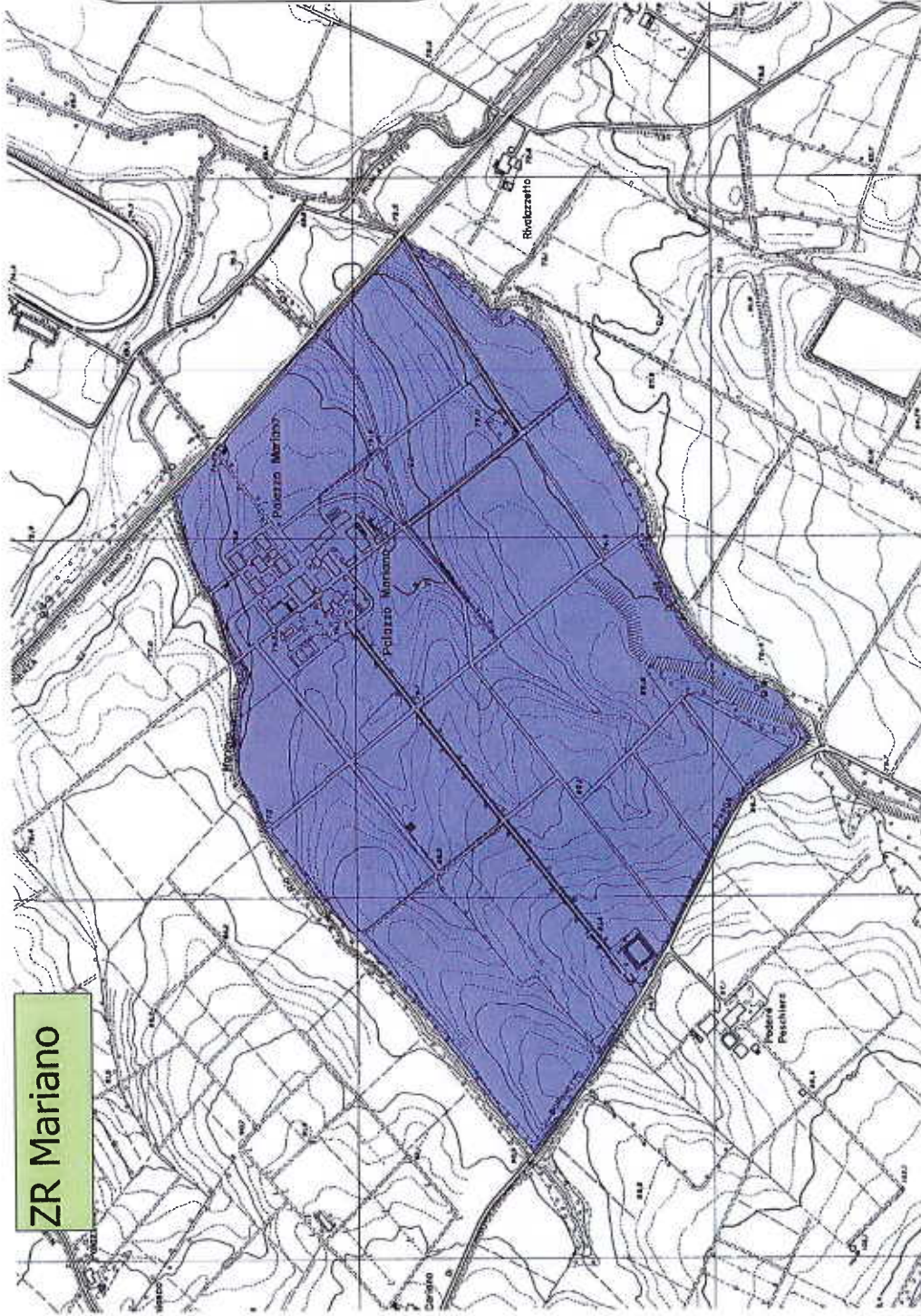

ZR Mariano -

Comune Noceto; Tipo

B

Confini: nord-est ferrovia Fidenza-Fornovo fra Canale Mariana e Canale Grande che segue verso sud fino a strada Borghetto che segue verso ovest fino a raggiungere Canale Mariana.

ZRV Le Cave

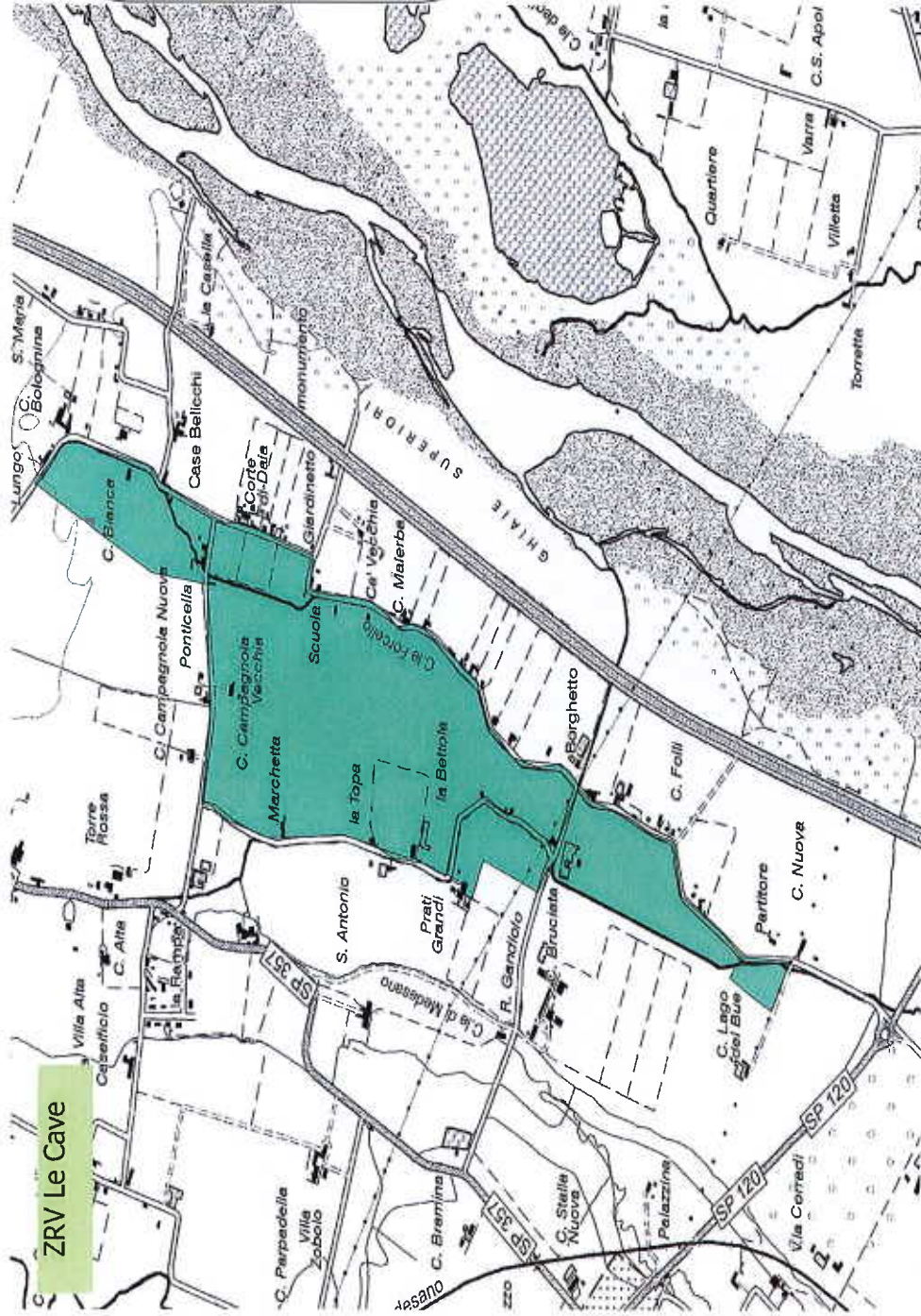

ZR Le Cave -

**Comune Noceto; Tipo B**

Confini: est strada che costeggia canale forcello fino a Ponticella poi verso sud sino a Ponticella poi strada per Prati Grandi e da qui a C. Lago del Bue.

**COMUNE DI VARANO MELEGARI**  
**COMUNE DI SOLIGNANO**

Z.R.V. Ceno

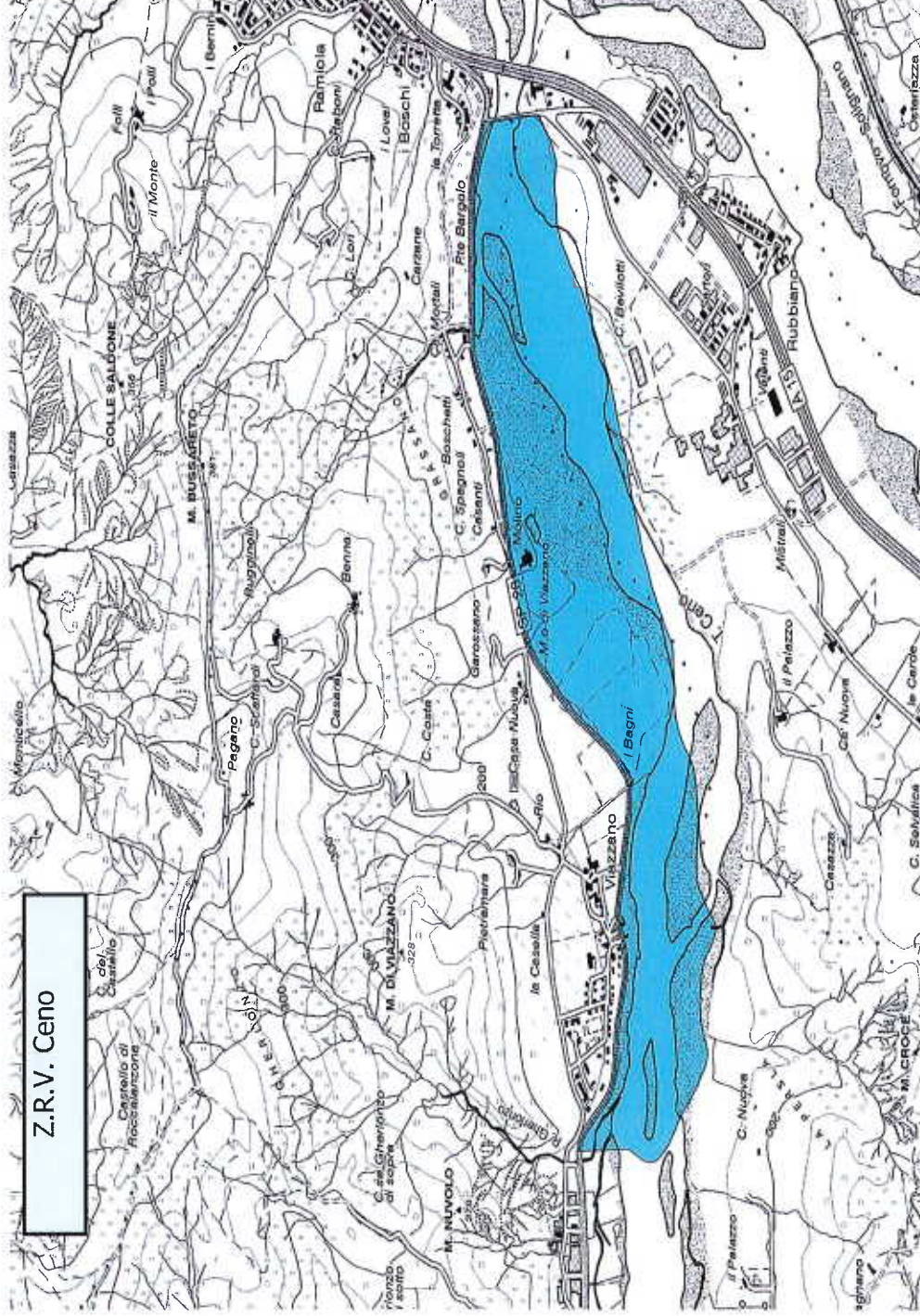

**Ceno - Comune: Varano;  
Solignano; Tipo B**  
A nord SP 28 da Ponte Vittorio Veneto fino a poco dopo l'abitato di Viazzano; a Ovest e a Sud, confini naturali entro il greto del Ceno; a Est, Ponte Vittorio Veneto.

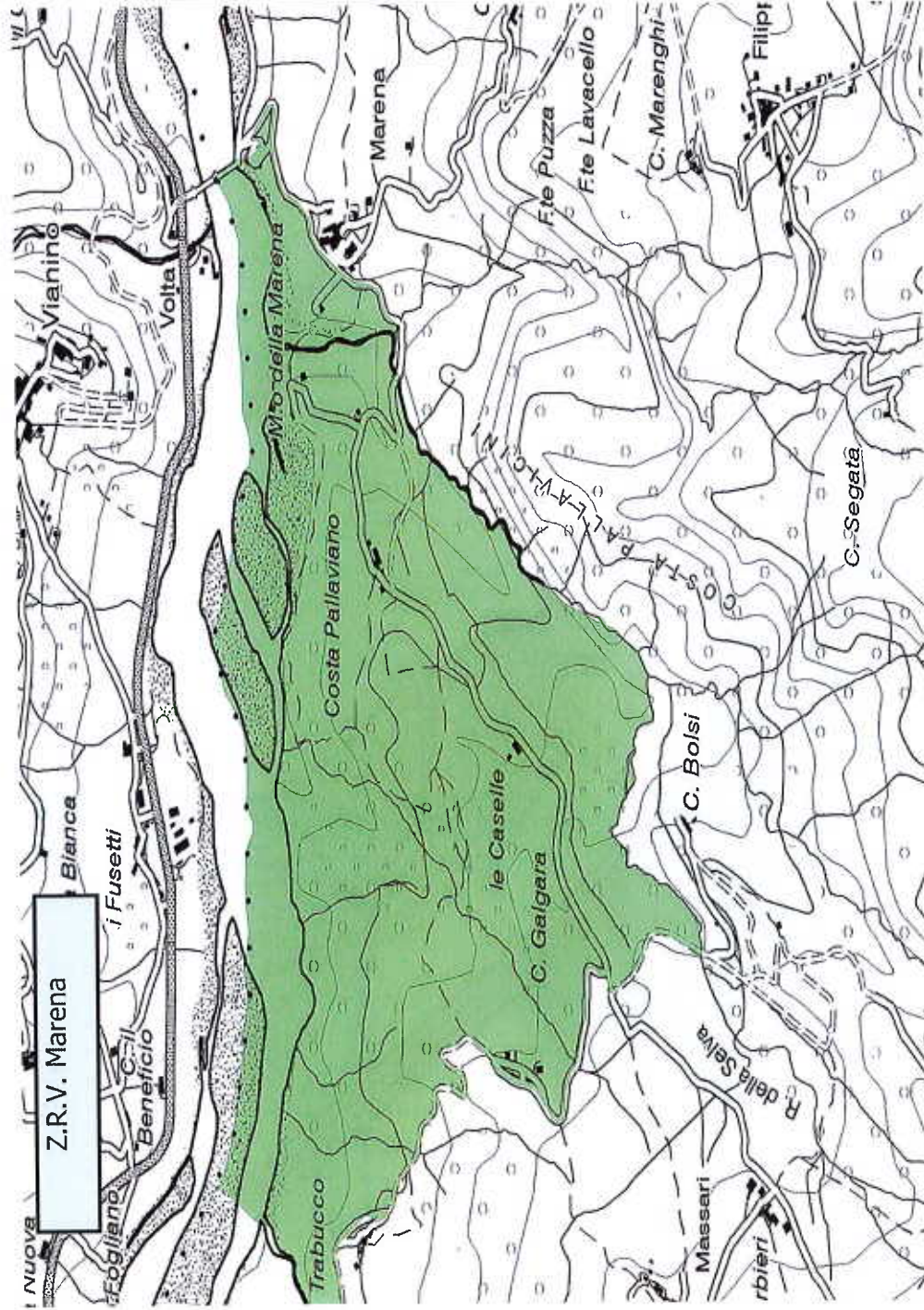

Z.R.V. Marena

**Marena – Comune: Solignano;**  
**Tipo B**  
A Nord, l'area è delimitata dal confine comunale tra Solignano e Varano entro il Torrente Ceno, in coincidenza del limite dell'ADR La Costa; a Est – Sud/Est, la strada che collega Marena alla SP28, quindi un rio affluente del Ceno fino ad una nuova intersezione con la strada poco prima di Cà Bolsi; a Ovest – Sud/Ovest, la strada di Case Calgara fino all'intersezione con il Rio della Lubbia; a Ovest – Nord/Ovest, il Rio della Lubbia fino alla confluenza col Ceno, quindi limiti amministrativi

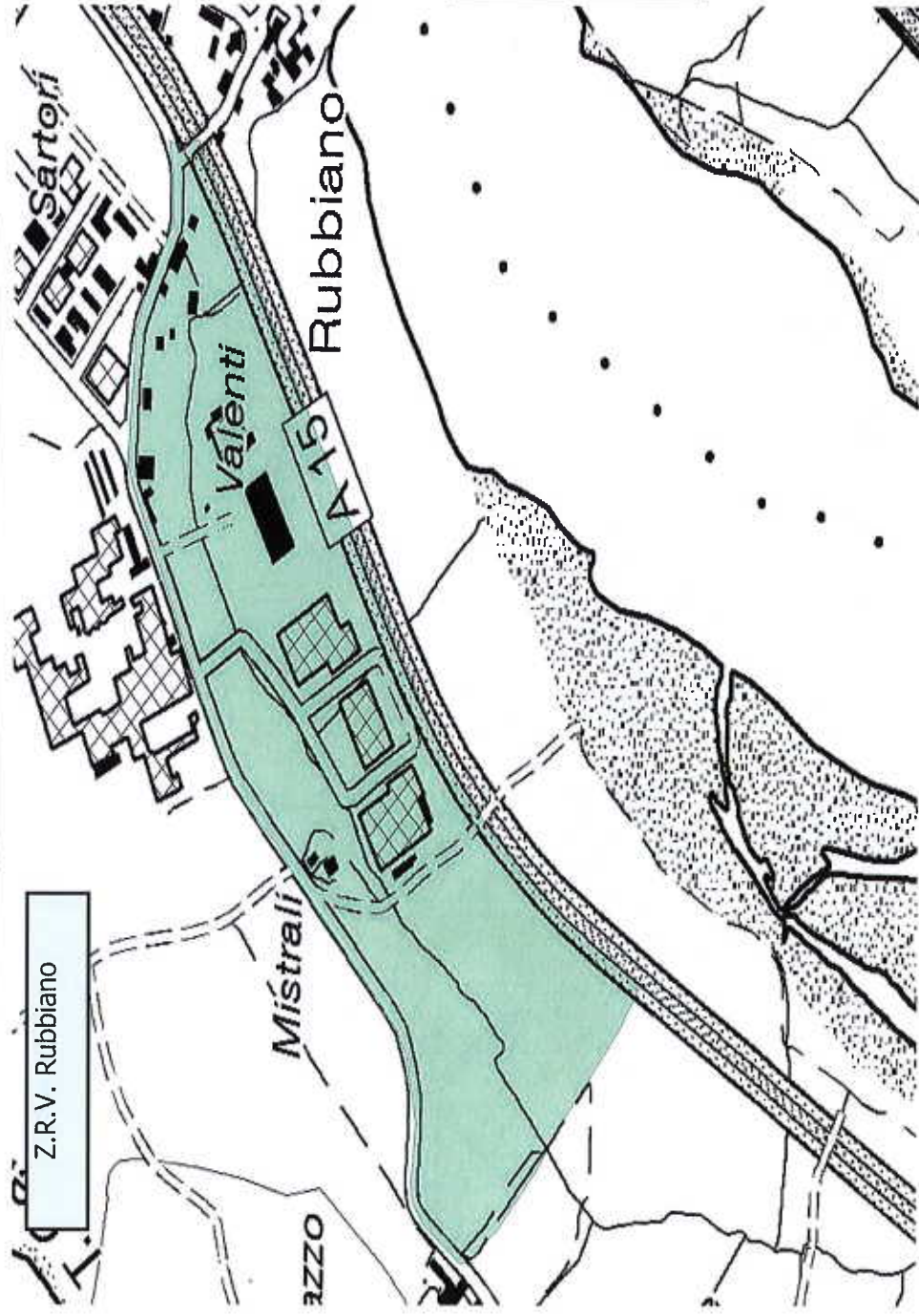

**Rubbiano – Comune: Solignano; Tipo B**  
A Est, in prossimità dell'abitato di Rubbiano, l'A15 Parma – La Spezia fino all'altezza di località Cà Nuova; a Sud, una strada interpodereale tra Cà Nuova e l'A15 Parma – La Spezia; a Ovest – Nord/Ovest e Nord, la strada Oriano – Rubbiano nel tratto tra Cà Nuova e il centro di Rubbiano



**AUTODROMO**  
**COMUNE: VARANO**  
**Tipo A**  
CONFINI: NORD T.  
CENO, EST STRADA  
PALAZZO SINO A  
CASE GABBI  
OVEST RIO DEL  
BOSCO E STRADA  
110 PR





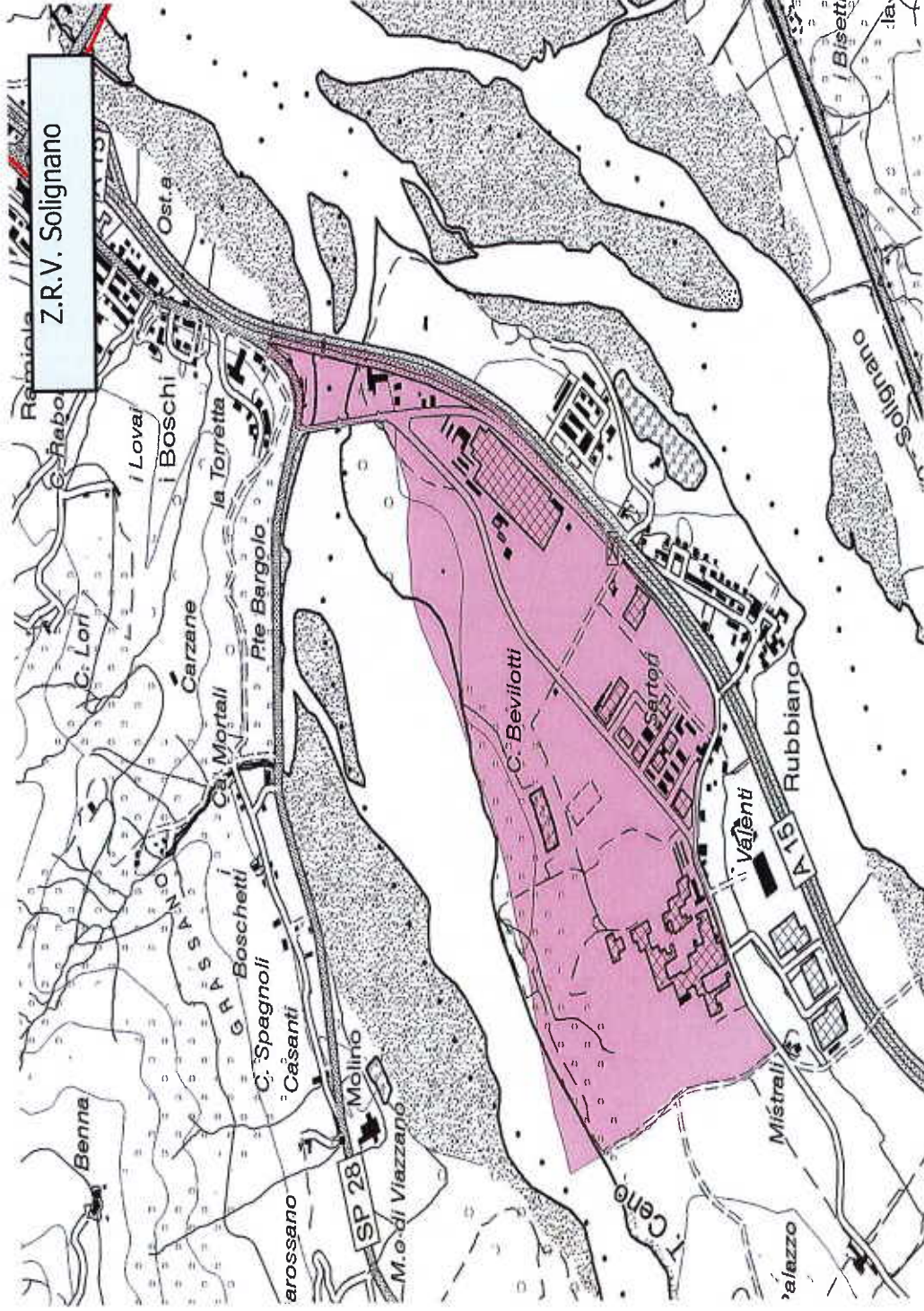

**Solignano – Comune:**  
**Solignano; Tipo B**  
A Est, A15 Parma – La Spezia tra località La Torretta e Rubbiano, quindi a Est – Sud/Est, strada Oriano Rubbiano; a Sud – Sud/Ovest, strada interpodereale tra strada Oriano – Rubbiano e Torrente Ceno; A Nord, confini naturali entro il greto del Torrente Ceno, in coincidenza con il limite meridionale dell’ADR Ceno.

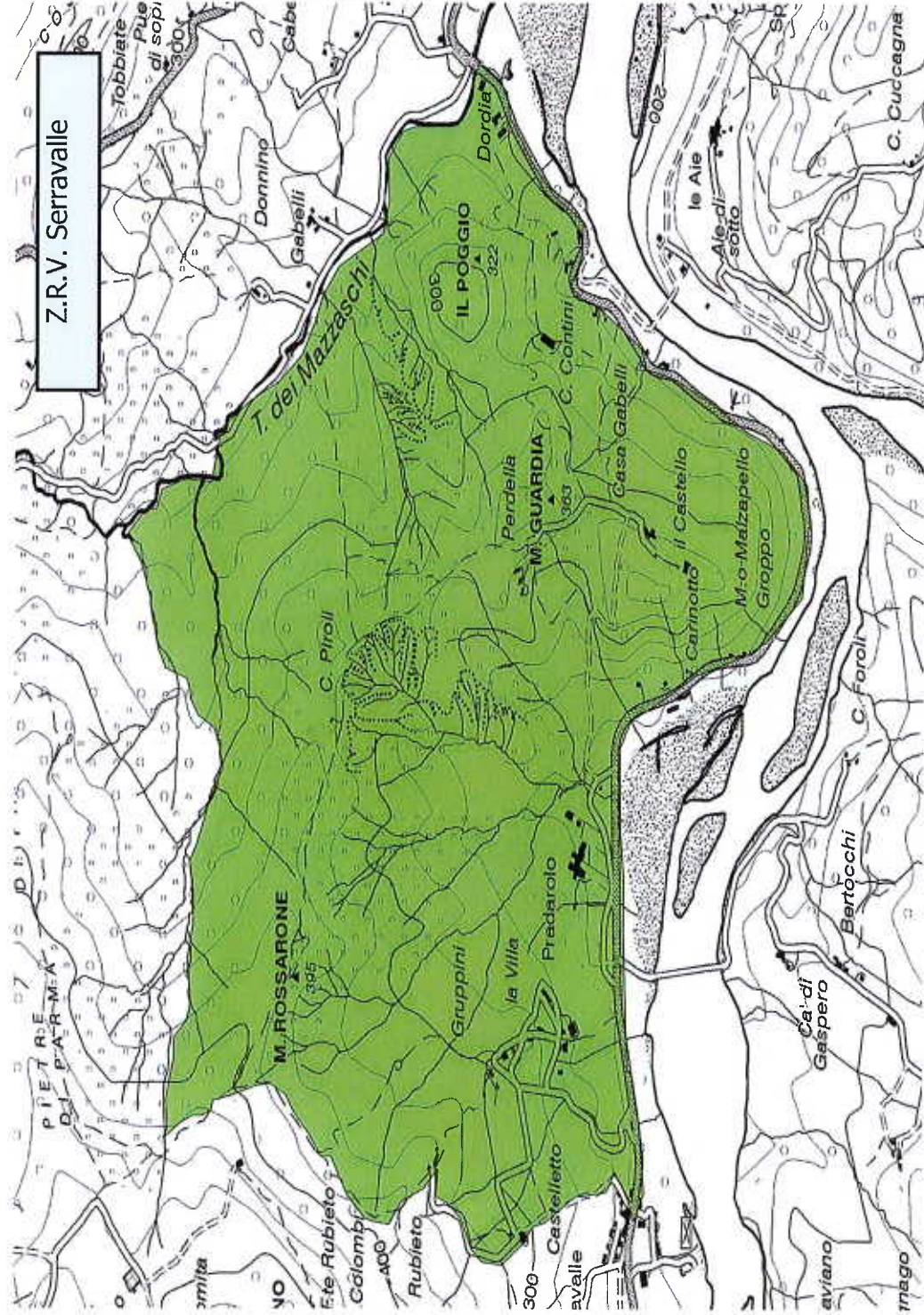

**ZR Serravalle** - Comune  
Varano Melegari; Tipo B  
A sud strada PR28 da  
Serravalle a Ponte Dordia dove  
prende la stradina per Donnino  
da qui lungo un sentiero sino a  
Monte Camiano e dopo a est  
lungo un sentiero che porta a  
Serravalle passando per  
Castelletto

## MODIFICATA IN DECURTAZIONE 2024

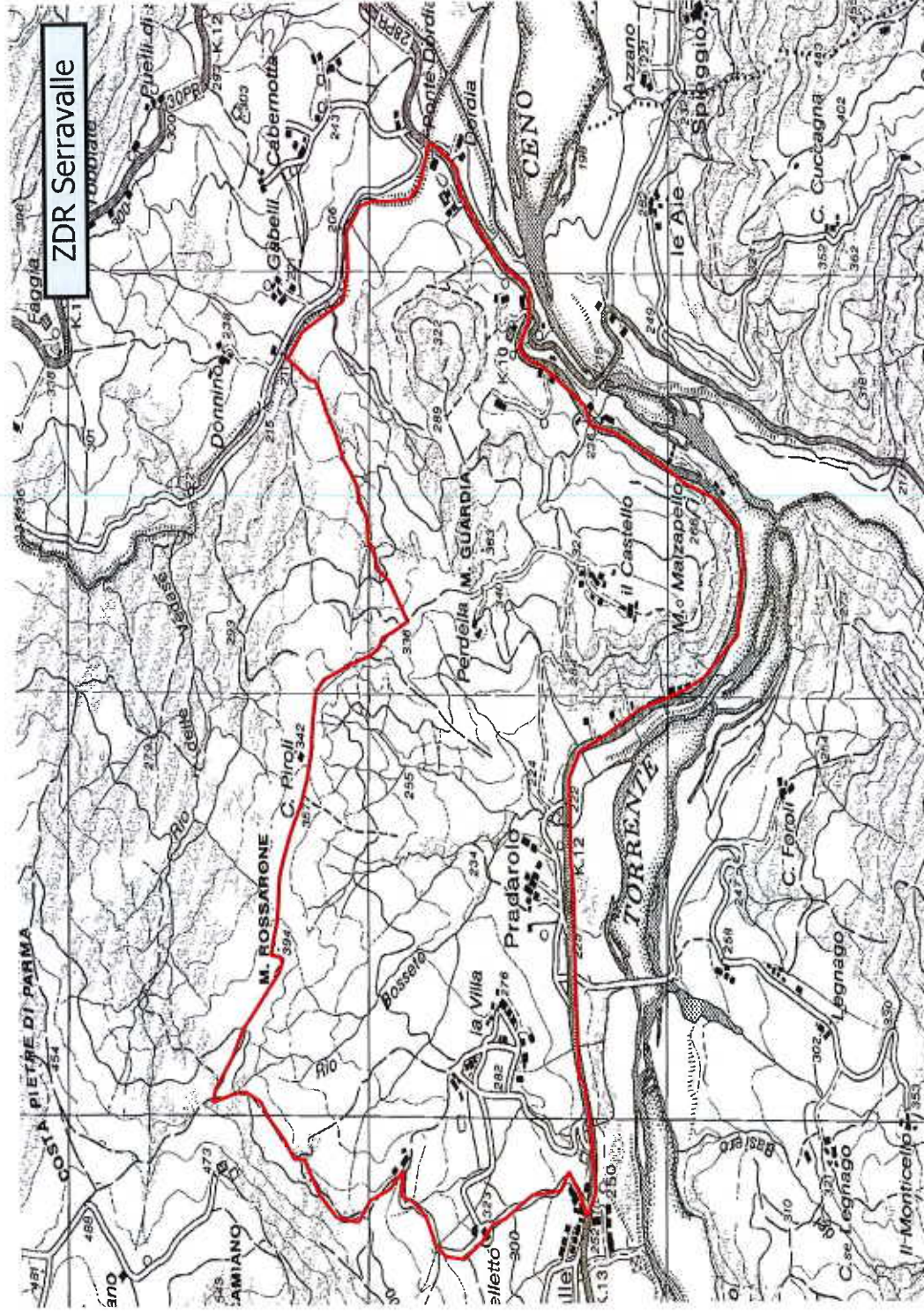

**ZR Serravalle - Comune**  
Varano Melegari; Tipo B  
A sud strada PR28 da  
Serravalle a Ponte Dordia  
dove prende la stradina  
per Donnino da qui lungo  
un sentiero sino a Monte  
Camiano e dopo a est  
lungo un sentiero che  
porta a Serravalle  
passando per Castelletto

ZRV Case Oppici

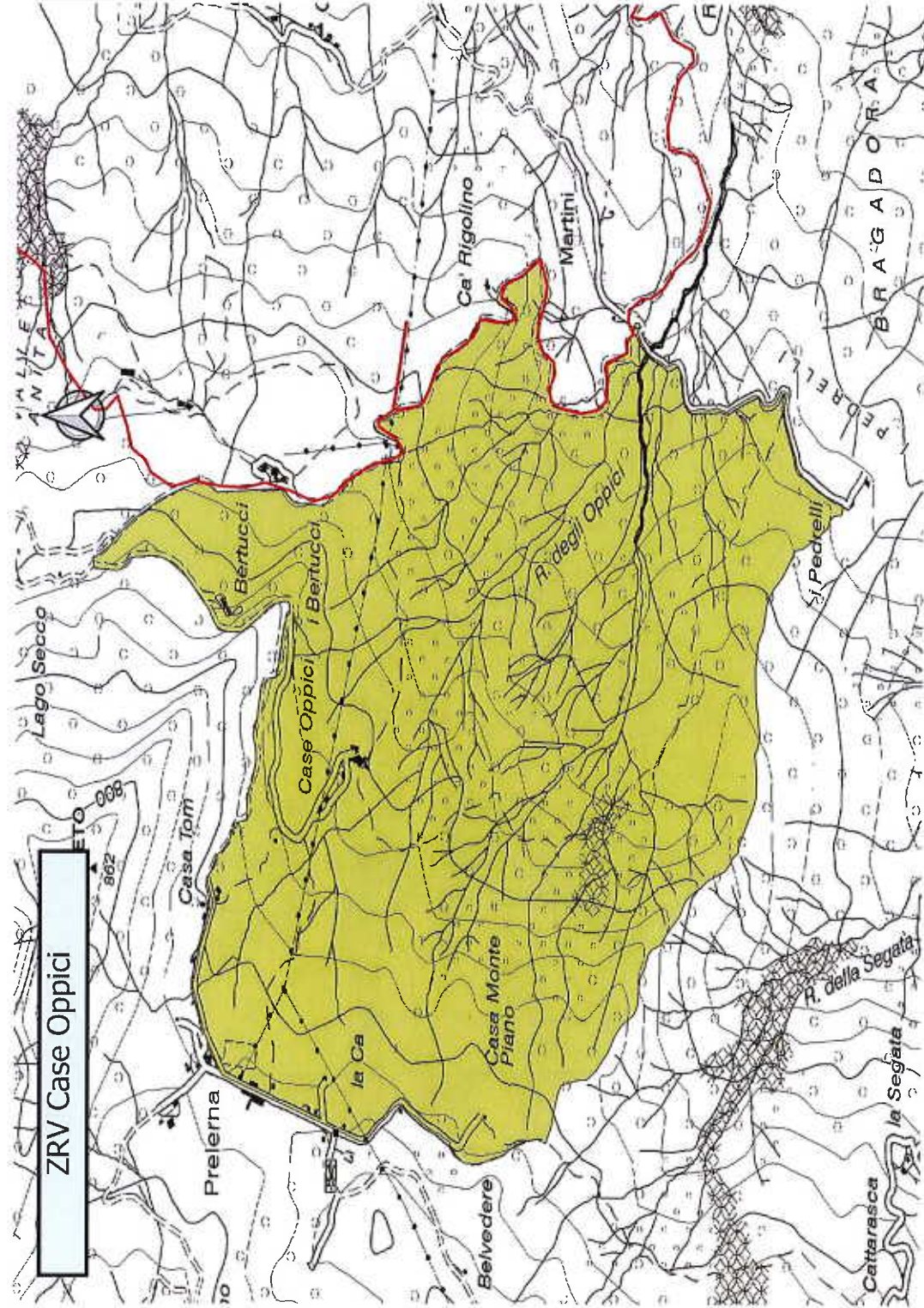

ZR CASE OPPICI

COMUNE:

SOLIGNANO

CONFINI:

COMPRENDE L'EX

ZRC CASE OPPICI

REGOLAMENTO TIPO

B

MODIFICATA X

AFV