

Alla c.a. Dott. P. Zanza
Dott.ssa A. Spaggiari
Regione Emilia-Romagna-Parma
Servizio Agricoltura Caccia e Pesca
Ambito di Parma e Piacenza
Strada dei Mercati 9/b
43126 Parma

A.T.C.
PR8

febbraio

2024

In applicazione della L.R. 8/1994 e succ. mod. e del Piano Faunistico
Venatorio Regionale 2018-2023
Approvato dal C.D. in data 26-02-24
Presentato in Assemblea in data

Programma
Annuale di
Gestione

**NELLA PRESENTE ANNATA IL PROGRAMMA ANNUALE DI GESTIONE VIENE
ELABORATO IN FORMA SINTETICA E INTEGRATO CON LA NUOVA METODOLOGIA
GESTIONALE INDICATA DALLA REGIONE EMILIA ROMAGNA**

**STAGIONE VENATORIA
2024/2025**

VERIFICA PROGRAMMA PRECEDENTE

A1.1. VERIFICA PROGRAMMA PRECEDENTE - Ambiti protetti

Nessuna modifica.

Oltre a proseguire l'opera di impianto, cura e manutenzione delle tabelle perimetrali di varia natura, si è in attesa della conversione in ZRC con relativa convenzione.

Si è provveduto, alla verifica della situazione ambientale, faunistica e venatoria, allo scopo di procedere ad eventuali interventi di ripopolamento o cattura.

A.1.2. VERIFICA PROGRAMMA PRECEDENTE - Formazione

Sono stati programmati e realizzati momenti di aggiornamento organizzati non come incontri a tema prefissato ma aperti, nei quali sono stati affrontati di volta in volta gli argomenti e le problematiche emerse come d'interesse al momento.

In collaborazione con ASL Parma si sono tenuti incontri sul monitoraggio sanitario della fauna selvatica

4

A1.3. Verifica programma precedente - Aree di rispetto

N	Denominazione	Comune/i	sup. tot.	sup. asp.	regolamento	divieto di caccia a:	N. Delibera istitutiva	data Delibera	scadenza al:
1	Autodromo	Varano Melegari	94,00	68,63	A	divieto di caccia a tutte le specie			31-gen-24
2	Bardone	terenzo	347,39	333,66	B1	divieto di caccia a tutte le specie eccetto gli ungulati			31-gen-24
3	Borghetto	noceto	229,18	220,90	B1	divieto di caccia a tutte le specie eccetto gli ungulati			31-gen-24
4	Bofassa	Felino	7,99	6,61	A	divieto di caccia a tutte le specie			31-gen-24
5	Ca del conte	Terenzo	362,59	333,34	B1	divieto di caccia a tutte le specie eccetto gli ungulati			31-gen-24
6	Camboara	noceto	217,27	144,52	B1	divieto di caccia a tutte le specie eccetto gli ungulati			31-gen-24
7	CAMPIROLO	COLLECCHIO	34,55	29,14	A	divieto di caccia a tutte le specie			31-gen-24
8	Casa Baiarda	Parma	7,32	7,32	A	divieto di caccia a tutte le specie			31-gen-24
9	casa Gialla	Felino	62,30	51,49	A	divieto di caccia a tutte le specie			31-gen-24
10	Casa Pavesi	Parma	3,86	3,13	A	divieto di caccia a tutte le specie			31-gen-24
11	Casa Vecchi	Parma	10,55	10,55	A	divieto di caccia a tutte le specie			31-gen-24
12	Casa Vecchia	parma	7,15	7,15	A	divieto di caccia a tutte le specie			31-gen-24
13	casale	felino	315,00	219,85	B1	divieto di caccia a tutte le specie eccetto gli ungulati			31-gen-24
14	Case Dazzi	Parma	24,37	24,37	A	divieto di caccia a tutte le specie			31-gen-24
15	case oppici	Solignano	242,62	241,32	B1	divieto di caccia a tutte le specie eccetto gli ungulati			31-gen-24
17	Castelletto	Medesano	145,71	142,90	B1	divieto di caccia a tutte le specie eccetto gli ungulati			31-gen-24
18	Cava Magnani	Fornovo	31,83	12,04	A	divieto di caccia a tutte le specie			31-gen-24
19	Cella di Palmia	Terenzo-Calestan	170,39	150,17	B1	divieto di caccia a tutte le specie eccetto gli ungulati			31-gen-24
20	Ceno	Varano, Solignan	153,31	149,63	B1	divieto di caccia a tutte le specie eccetto gli ungulati			31-gen-24
21	Collecchio	collecchio	169,07	58,51	A	divieto di caccia a tutte le specie			31-gen-24
22	Due Pozzi	noceto	174,06	165,50	B1	divieto di caccia a tutte le specie eccetto gli ungulati			31-gen-24
23	ExZac	Fornovo	141,52	131,00	B1	divieto di caccia a tutte le specie eccetto gli ungulati			31-gen-24
24	Felino	Felino	216,69	203,53	B1	divieto di caccia a tutte le specie eccetto gli ungulati			31-gen-24
25	Fiaccadori	Collecchio	21,51	16,46	A	divieto di caccia a tutte le specie			31-gen-24
26	Fico Rosso	Medesano	291,73	288,68	B1	divieto di caccia a tutte le specie eccetto gli ungulati			31-gen-24

27	Fornace	Felino	121,21	81,51	B1	divieto di caccia a tutte le specie eccetto gli ungulati	31-gen-24
28	Galvana Pigozza	noceto	165,33	156,37	B1	divieto di caccia a tutte le specie eccetto gli ungulati	31-gen-24
29	Il Guado	noceto	147,07	138,48	B1	divieto di caccia a tutte le specie eccetto gli ungulati	31-gen-24
30	La Costa	Varano Melegari	266,98	251,80	B1	divieto di caccia a tutte le specie eccetto gli ungulati	31-gen-24
31	La Diana	Noceto	520,95	441,52	B1	divieto di caccia a tutte le specie eccetto gli ungulati	31-gen-24
32	Le cave	Noceto	113,80	1,60	B1	divieto di caccia a tutte le specie eccetto gli ungulati	31-gen-24
33	macchione	parma	18,48	15,21	A	divieto di caccia a tutte le specie	31-gen-24
34	magazzola	Calestano	299,26	239,59	B1	divieto di caccia a tutte le specie eccetto gli ungulati	31-gen-24
35	Maghenzani	Collecchio	7,06	3,79	A	divieto di caccia a tutte le specie	31-gen-24
36	Marena	Solignano	144,19	144,02	B1	divieto di caccia a tutte le specie eccetto gli ungulati	31-gen-24
37	Mariano	Noceto	59,88	12,60	B1	divieto di caccia a tutte le specie eccetto gli ungulati	31-gen-24
38	mariano pigozza	Noceto	710,16	652,84	B1	divieto di caccia a tutte le specie eccetto gli ungulati	31-gen-24
39	Medesano	Medesano	294,57	205,84	B1	divieto di caccia a tutte le specie eccetto gli ungulati	31-gen-24
40	Monte Bosso	Terenzo	286,50	268,49	B1	divieto di caccia a tutte le specie eccetto gli ungulati	31-gen-24
41	Monte Grande	Felino	25,44	24,68	B1	divieto di caccia a tutte le specie eccetto gli ungulati	31-gen-24
42	osteriazza	fornovo	55,28	40,93	B1	divieto di caccia a tutte le specie eccetto gli ungulati	31-gen-24
43	Pantaro	Felino	272,81	231,57	B1	divieto di caccia a tutte le specie eccetto gli ungulati	31-gen-24
44	Pastorelle	Felino	14,44	12,25	B1	divieto di caccia a tutte le specie eccetto gli ungulati	31-gen-24
45	Pianeza	MEDESANO	15,66	10,72	B1	divieto di caccia a tutte le specie eccetto gli ungulati	31-gen-24
46	Poggio	Felino	28,74	20,05	A	divieto di caccia a tutte le specie	31-gen-24
47	Rubbiano	Solignano	27,79	11,92	B1	divieto di caccia a tutte le specie eccetto gli ungulati	31-gen-24
48	Sala Baganza	Sala Baganza	191,28	69,74	B1	divieto di caccia a tutte le specie eccetto gli ungulati	31-gen-24
49	San Antonio	Noceto	27,73	27,25	B1	divieto di caccia a tutte le specie eccetto gli ungulati	31-gen-24
50	San Genesio	fornovo-terenzo	138,61	131,04	B1	divieto di caccia a tutte le specie eccetto gli ungulati	31-gen-24
51	San Martino Sinzano	Collecchio	122,96	105,00	A	divieto di caccia a tutte le specie	31-gen-24
52	Serravalle	Varano Melegari	313,40	303,87	B1	divieto di caccia a tutte le specie eccetto gli ungulati	31-gen-24
53	Simonazzi	Parma	83,35	53,98	A	divieto di caccia a tutte le specie	31-gen-24
54	Solignano	solignano	91,48	42,24	B1	divieto di caccia a tutte le specie eccetto gli ungulati	31-gen-24
16	Spagnano	fornovo	211,45	171,06	C	divieto di caccia a tutte le specie eccetto gli ungulati solo in selezione	31-gen-24
55	Stradella	Parma	27,92	19,77	A	divieto di caccia a tutte le specie	31-gen-24
56	Taro	Fornovo- Solignan	53,22	44,16	B1	divieto di caccia a tutte le specie eccetto gli ungulati	31-gen-24

57	Tavolana	Calestano	162,06	148,39	B1	divieto di caccia a tutte le specie eccetto gli ungulati		31-gen-24
58	Terrarossa	Terenzo	8,55	8,55	B1	divieto di caccia a tutte le specie		31-gen-24
59	Triano	fornovo	100,20	100,20	B1	divieto di caccia a tutte le specie eccetto gli ungulati		31-gen-24
60	Trolletto	Collecchio	12,47	7,58	A	divieto di caccia a tutte le specie		31-gen-24
61	Vicofertile	Parma	11,08	8,88	A	divieto di caccia a tutte le specie		31-gen-24
62	villa Cardinala	Parma	31,20	20,40	A	divieto di caccia a tutte le specie		31-gen-24

A1.4. VERIFICA PROGRAMMA PRECEDENTE - Censimenti

OPERAZIONI DI CENSIMENTO

I censimenti sono stati effettuati nel mese di luglio-settembre 2023 secondo le seguenti metodologie:

- Fagiano: censimenti estivi diurni con avvistamento delle nidiate e rilievo dei maschi al canto (fagiano), percorrendo all'alba e nelle ore precedenti il tramonto, a bordo di un'auto fuoristrada, i percorsi campione;
- Lepre: censimenti notturni su percorsi campione a bordo di un'auto fuoristrada, con l'ausilio di sorgente di luce (faro alogeno).
- Starna, Pernice rossa: Una corretta gestione della specie deve essere sempre basata su accurati censimenti delle coppie in primavera e delle nidiate in estate. I periodi migliori per censire queste specie ricadono nei mesi di marzo e aprile, quando si ha il massimo dell'attività di canto, ed è quindi relativamente facile localizzare le coppie con l'uso del richiamo registrato e dal 15 agosto al 15 settembre, periodo in cui tutte le covate si sono schiuse e gli starnotti sono facilmente avvistabili. I censimenti al canto sono stati svolti tenendo presente che le starne cantano all'alba (quando comincia a far luce) e all'imbrunire. In posizione favorevole è possibile individuare un animale che canta in un raggio di 300 m circa. I censimenti al canto sono stati completati da conteggi a vista effettuati durante le prime due ore che seguono l'alba e nel pomeriggio avanzato, quando gli animali sono all'aperto nei luoghi di alimentazione. In territori aperti in cui gli individui sono distribuiti uniformemente sono stati effettuati censimenti in battuta su aree campione. Le nidiate, invece, sono state localizzate ispezionando i luoghi di alimentazione, specialmente le stoppie di cereali ed i medicaî tagliati da poco tempo, al mattino e alla sera. Per la valutazione dei gruppi familiari si è cercato di distinguere il numero di giovani per poter valutare l'andamento dell'annata e l'idoneità dell'ambiente. I censimenti a vista sono stati effettuati utilizzando un'autovettura predisponendo un reticolo di strade e sentieri percorribili in modo da coprire tutta l'area interessata dal censimento. Per aree molto vaste sono stati predisposti percorsi campione rappresentativi delle diverse realtà ambientali presenti oppure con distribuzione perfettamente casuale. In questo caso la consistenza della popolazione viene calcolata per estrapolazione delle densità rilevate sui percorsi campione. La cartografia utilizzata è stata su scala 1:10.000 e nelle aree di maggiori dimensioni di 1:25.000 I percorsi sono stati valutati anche per la presenza di volpe e corvidi.

I dati di censimento per le specie sono stati consegnati all'ufficio competente

CINGHIALE

Stima quantitativa delle presenze

Operazioni di Censimento

I dati sono stati raccolti attraverso stime locali avute dai Caposquadra non essendo stato possibile effettuare percorsi campione prestabiliti come le scorse stagioni

Capriolo

Sono stati eseguiti i censimenti come previsto dal protocollo ISPRA e dal R.R. 1/2008.

Daino

Sono stati eseguiti i censimenti come previsto dal protocollo ISPRA e dal R.R. 1/2008.

Cervo

Sono stati eseguiti i censimenti come previsto dal protocollo ISPRA e dal R.R. 1/2008.

Volpe

Stima quantitativa.

Metodo: conta delle tane attive in settori territoriali campione di 100 Ha.

Fondamentale la capacità degli operatori nel valutare l'effettiva attività della tana.

Impegno orario: da 2 a 4 ore per transetto, necessario il setacciamento accurato dell'intera area effettuato nei mesi di febbraio e dicembre. Censimento notturno con faro per valutare l'attività delle tane.

Corvidi

Stima quantitativa delle presenze.

Metodo: conta dei nidi in transetti campione a da una successiva verifica dei nidi effettivamente utilizzati nei mesi di marzo e dicembre; conta degli individui nei posatoi invernali per la cornacchia

I DATI DEI CENSIMENTI SONO STATI COMUNICATI NEI TEMPI PREVISTI NEI RELATIVI PIANI DI PRELIEVO PROPOSTI AI COMPETENTI UFFICI REGIONALI.

A1.5. VERIFICA PROGRAMMA PRECEDENTE - Interventi Faunistici

A carico della fauna selvatica locale sono stati effettuati i sottoelencati interventi:

- Prelievi venatori sulle varie specie cacciabili, secondo norma nazionale, regionale e provinciale e nel rispetto del calendario venatorio regionale per la stagione venatoria.
- Operazioni di cattura ed immissione di lepri e fagiani.
- Operazioni di immissione di pernici rosse e starna
- Operazioni di controllo numerico sulle popolazioni di Cinghiale, Cornacchia grigia e Gazza come monitoraggio sanitario. Per la volpe non è stato possibile attuare piano di controllo.

I risultati delle suddette attività sono stati tempestivamente comunicati, di volta in volta, ai competenti Uffici.

A.1.6. VERIFICA PROGRAMMA PRECEDENTE - Analisi dati faunistici

Si è provveduto ad operare l'analisi dei seguenti dati:

- Dati ottenuti dallo spoglio dei tesserini venatori
- Dati di censimento e stima
- Dati biometrici effettuati sui capi prelevati in selezione

I risultati dei lavori sono stati tempestivamente comunicati ai competenti Uffici

Per quanto concerne la fauna stanziale i dati sono ancora in fase di elaborazione

A1.7. VERIFICA PROGRAMMA PRECEDENTE - Interventi ambientali

Anche in quest'annata si è alacremente operato nei diversi settori gestionali, ottenendo anche un ottimo coinvolgimento del volontariato nelle fasi realizzative. Si sono così, fra l'altro, poste le basi per un coinvolgimento sempre più regolare degli aderenti nelle operazioni di monitoraggio della situazione ambientale in generale e faunistica in particolare e si sono realizzati diffusamente interventi di manutenzione della viabilità sentieristica, di prevenzione dei danni e miglioramento ambientale.

Nella scorsa annata sono stati effettuati n. 2 ripristini ambientali

- 1 – Crotti Bruno in Strada Nazionale 82- 43044 Collecchio
 - 2 – Parma Vivai via Pontelupo 22 Lemignano di Collecchio
-

A1.8. VERIFICA PROGRAMMA PRECEDENTE - Interventi di tutela dei nidi

Per quanto riguarda la tutela attiva è stata richiesta l'attivazione del piano di controllo corvidi per motivi sanitari come riferito nel punto A1.17

A1.9. VERIFICA PROGRAMMA PRECEDENTE - Alimentazione di soccorso

Nessun intervento

A1.10. VERIFICA PROGRAMMA PRECEDENTE - Strutture di ambientamento

È proseguita l'attività manutentiva nei confronti della nutrita dotazione di strutture per l'ambientamento del Fagiano realizzata nel recente passato, nonché alla sua eventuale integrazione laddove questo sia risultato opportuno.

Manutenzione delle voliere di ambientamento.

A1.11. VERIFICA PROGRAMMA PRECEDENTE - Incentivi agli agricoltori

Si è proseguito nell'opera tesa a promuovere l'adozione di metodologie e atteggiamenti, nella realizzazione della gestione agricola del territorio, in grado di favorire le popolazioni faunistiche di ogni specie.

AI.12. VERIFICA PROGRAMMA PRECEDENTE - Danni prodotti da fauna selvatica

Si è cercato di curare al meglio il rapporto con le varie componenti sociali locali, anche attraverso azioni di informazione diffusa. Particolare attenzione è stata rivolta alla componente agricola e alle sue rappresentanze, sia in termini di confronto politico che di prevenzione -e, dove del caso, risarcimento dei danni prodotti all'agricoltura dalla fauna cacciabile. La specie di gran lunga più significativamente implicata nel fenomeno è stata, come sempre, il Cinghiale, anche se compaiono, nel novero di quelle cui vengono imputati casi di danneggiamento, anche il Capriolo e la Lepre.

N. intervento	Comune	ragione sociale	Data	specie responsabile	coltura danneggiata	descrizione danni	importo lordo euro	importo liquidato	Distretto
1	CALESTANO	AGRIFRAGNOLO SOCIETA' AGRICOLA S.S.	18/07/2023	Cinghiale	Grano	Calpestio	200,00	200,00	4
2	SOLIGNANO	AMPOLLINI MICHAEL	09/03/2023	Cinghiale	Orzo	Buchi	200,00	200,00	5
3	FORNOVO DI TARO	ANIMA DI RISOLI RAFFAELE	31/03/2023	Cinghiale	Ceci	Buchi	200,00	200,00	4
4	FORNOVO DI TARO	ANIMA DI RISOLI RAFFAELE	31/03/2023	Cinghiale	Erba medica	Buchi	100,00	100,00	4
5	SOLIGNANO	AZIENDA AGRICOLA OPPICI ANDREA	04/07/2023	Cervo	Prati	Buchi	250,00	250,00	5
6	TERENZO	BERTOLOTTI LUCA	17/07/2023	Cinghiale	Grano	Calpestio	900,00	900,00	4
7	COLLECCHIO	BONICI CESARE	26/06/2023	Cinghiale	Grano	Calpestio	400,00	400,00	2
8		BURLINI LUIGI	24/05/2023						
9	COLLECCHIO	CENCI GRAZIANO	19/06/2023	Cinghiale	Piselli	Buchi	200,00	200,00	2
10	TERENZO	FOIS ALICE	08/07/2023	Cinghiale	Grano	Calpestio	400,00	400,00	5
11	FORNOVO DI TARO	GALLI GIANCARLO	31/03/2023	Cinghiale	Erba medica	Buchi	250,00	250,00	4
12	SOLIGNANO	GARDINI GIULIANO	17/02/2023	Cinghiale	Grano	Calpestio	200,00	200,00	5
13	SOLIGNANO	GARDINI MIRKO	31/03/2023	Cinghiale	Erba medica	Buchi	200,00	200,00	5
14	FELINO	ILARIUZZI FRANCESCO	13/06/2023	Cinghiale	Prati	Buchi	250,00	250,00	3

15	FELINO	LA PICCOLA FATTORIA DI ALFIERI GENNA	19/06/2023	Cinghiale	Erba medica	Buchi	300,00	300,00	3
16	FELINO	LEONI GIUSEPPE	28/06/2023	Cinghiale	Grano	Buchi	400,00	400,00	3
17	MEDESANO	MAMBRIANI GABRIELE	15/09/2023	Capriolo	Uva - produzione	Consumo diretto	250,00	250,00	6
18	VARANO DE' MELEGARI	MENEGHETTI DOMENICO	24/05/2023	Capriolo	VIGNETI	Brucatura	250,00	250,00	2
19	MEDESANO	MEZZADRI MASSIMO	18/08/2023	Cinghiale	Girasole	Calpestio	500,00	500,00	6
20	MEDESANO	NEBBI ANITA	20/08/2023	Cinghiale	Girasole	Calpestio	300,00	300,00	6
21	FORNOVO DI TARO	OZZANELLO DI BRICOLI E GIARELLI SOCIETA' AGRICOLA	01/07/2023	Cinghiale	Grano	Buchi	800,00	800,00	4
22	NOCETO	PARMA COLLINA AZIENDA AGRICOLA DI GABRIELE FERRAGUTI	05/09/2023	Cinghiale	Girasole	Calpestio	500,00	500,00	2
23	MEDESANO	PESCI LUCA E ANDREA SOCIETA' AGRICOLA	03/04/2023	Cinghiale	Erba medica	Buchi	250,00	250,00	6
24	MEDESANO	PESCI LUCA E ANDREA SOCIETA' AGRICOLA	06/11/2023	Cinghiale	Grano	Buchi	250,00	250,00	6
25	MEDESANO	SAGLIA CESARE	19/06/2023	Cinghiale	Loietto	Buchi	450,00	450,00	6
26	SOLIGNANO	SCARTAZZA MICHELE	14/04/2023	Cervo	Grano	Calpestio	300,00	300,00	5
27	SOLIGNANO	SCARTAZZA MICHELE	14/04/2023	Cinghiale	Grano	Buchi	200,00	200,00	5
28	SOLIGNANO	SOCIETA' AGRICOLA FIGNA - SOCIETA' A RESPONSABILITA' LIMITATA	17/04/2023	Cinghiale	Prati	Buchi	400,00	400,00	5
29	FELINO	SOCIETA' AGRICOLA SILLARI MARUSCO VALERIO E MASSIMO	28/06/2023	Cinghiale	Grano	Buchi	400,00	400,00	3

30	TERENZO	STEFANI EUGENIO	28/04/2023	Cervo	Grano	Calpestio	600,00	600,00	5
31	FORNOVO DI TARO	TARASCONI FRANCO	11/01/2023	Cervo	Orzo	Calpestio	400,00	400,00	5
32	VARANO DE' MELEGARI	TRAUZZI ANTONIO	04/02/2023	Cinghiale	Erba medica	Buchi	800,00	800,00	5

ANNO	IMPORTO
2010	17387
2011	26145
2012	25140
2013	13090
2014	11150
2015	19670
2016	22000
2017	22000
2018	12270
2019	16270
2020	14880
2021	11960
2022	10750
2023	11100

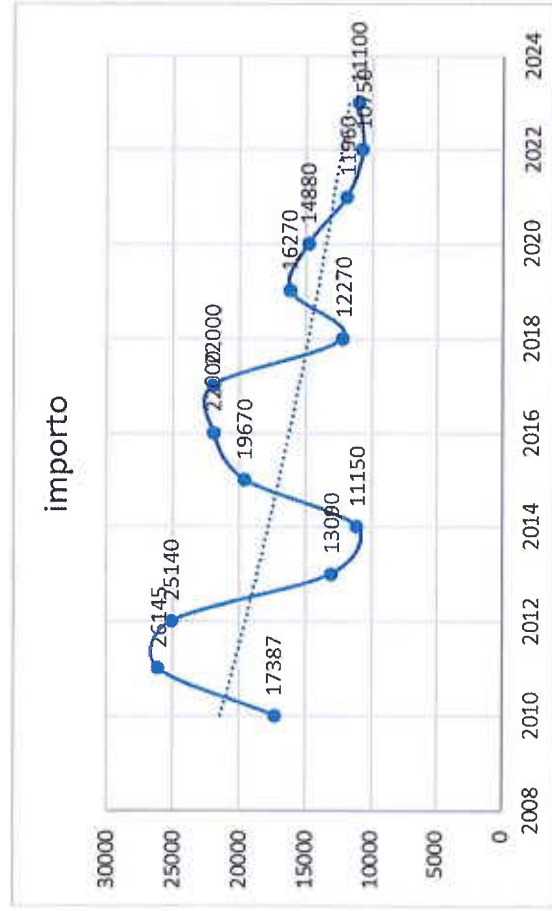

La tabella riporta in modo sinottico l'importo dei danni stimati per specie

importo lordo tot	11100
cinghiale	9050
capriolo	250
daino	
lepre	
Fagiano	
Cornacchia	
cervo	1550

	1	2	3	4	5	6
importo danni per distretto						
cinghiale	0	1100	1350	2450	2400	1750
capriolo	0	250				250
Daino						
lepre						
Fagiano						
Cornacchia						
cervo					1550	

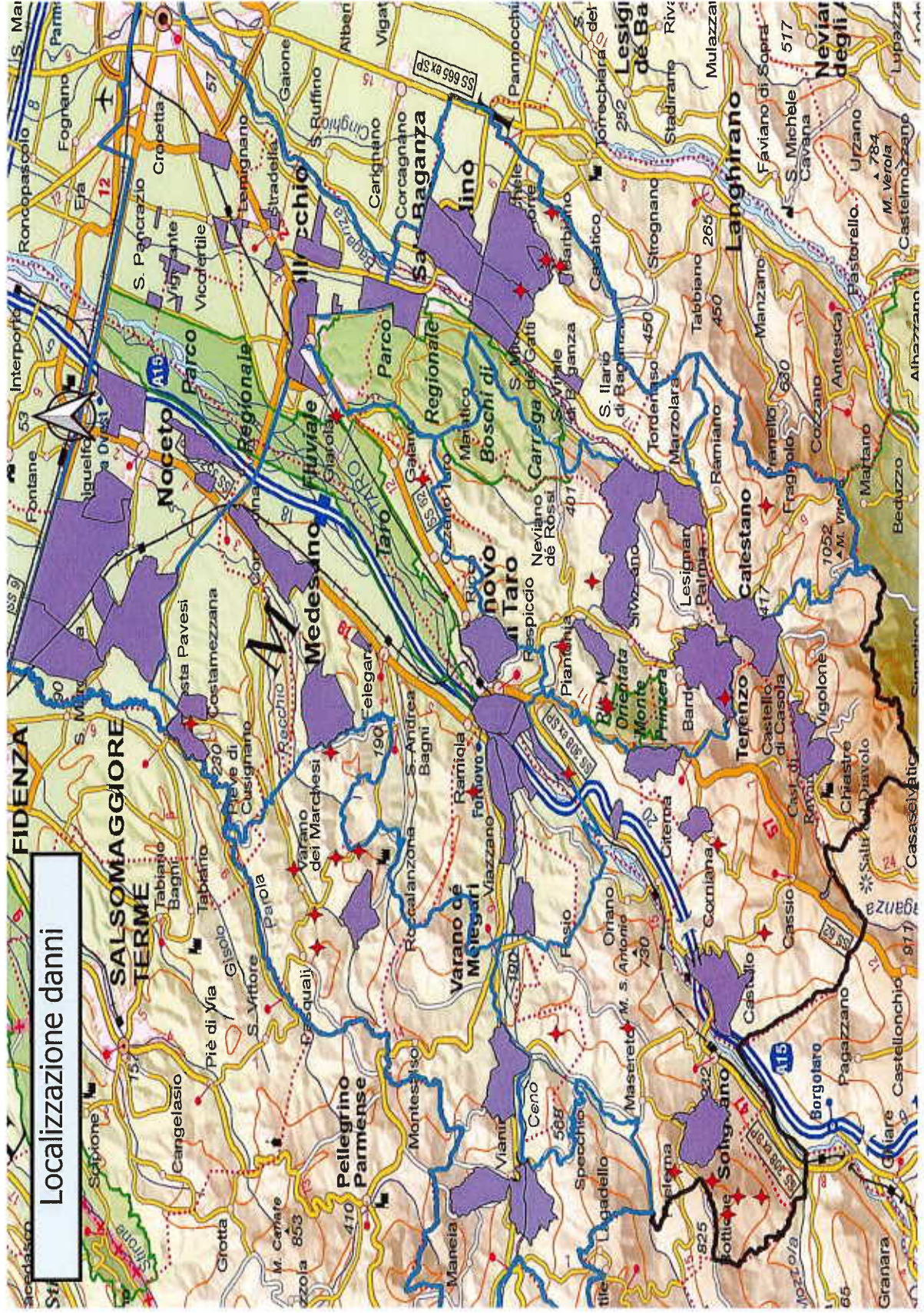

Cartografia georeferenziata localizzazione danni nel 2023

AI.13. VERIFICA PROGRAMMA PRECEDENTE - Prevenzione danni

Si è dedicato il massimo dell'attenzione e delle energie alla prevenzione dei danni, recependo in questo anche gli obiettivi e i dettati di legge nonché le indicazioni dell'I.S.P.R.A. Allo scopo sono stati utilizzati i seguenti prodotti: repellenti chimici, nastri "spaventastorni", retine metalliche protettive individuali per piante, recinzioni meccaniche, recinzioni elettrificate, cannoncini.

Al fine di limitare i danni si è fornito del materiale di prevenzione a chiunque ne avesse fatto richiesta senza considerare la validazione CCUUA.

DI SEGUITO LE Aziende con validazione CCUUA

A1.14. VERIFICA PROGRAMMA PRECEDENTE - Piani di cattura e immissione

Nel corso del 2023, si è dato corso all'applicazione di quanto previsto dagli specifici programmi per le operazioni di cattura ed immissione di selvaggina come autorizzate dagli Uffici preposti.

Con determina 26640 del 2023, la Regione Emilia Romagna ha deliberato la possibilità di immettere le seguenti specie

specie	n. capi	Provenienza
Fagiano	1285	Allevamento nazionale
Lepre	135	Allevamento nazionale

Nel corso del 2023 sono stati acquistati e immessi su territorio cacciabile

150 lepri da allevamento nazionale

1500 fagiani da allevamento nazionale

1500 pernici rosse da allevamento nazionale

1500 starne da allevamento nazionale

A1.15. VERIFICA PROGRAMMA PRECEDENTE - Piani di prelievo

Nel corso del 2023, si è dato regolarmente corso all'applicazione di quanto previsto in proposito. Si è inoltre provveduto all'elaborazione e alla stesura dei piani di prelievo relativi agli Ungulati in relazione all'analisi dei dati delle operazioni di stima della consistenza numerica delle popolazioni. Nella fattispecie sono dunque stati prodotti e sottoposti ai competenti Uffici della Regione, per la necessaria approvazione, specifici Piani di Prelievo per il Cinghiale, con i metodi della caccia in squadre organizzate, con quello della girata e con il metodo selettivo; per il Capriolo con metodi selettivi, per il Daino con metodi selettivi; per il Cervo con metodi selettivi. Detti piani hanno poi trovato e trovano tuttora regolare applicazione nei tempi previsti.

Di seguito il prelievo del cinghiale in braccata

Caposquadra	nr squadra	distretto	metodologia
Ceci Corrado	7	4	braccata

classe	Maschi			Femmina			totali	n.uscite
	0	1	2/3/4	0	1	2/3/4		
ottobre	0	4	3	0	2	2	11	11
novembre	0	1	1	0	1	1	4	9
dicembre	0	0	0	0	1	5	6	9
gennaio	0	0	0	0	0	0	0	

Totali	Maschi			Femmine		
classe	0	1	2/3/4	0	1	2/3/4
	0	5	4	0	4	8
	0%	24%	19%	0%	19%	38%
Totale M			9	PS		0,75
Totale F			12	totale		21

giornate	40	effettuate	29	% uscite	73%
----------	----	------------	----	----------	------------

Caposquadra	nr squadra	distretto	metodologia
Coruzzi Angelo	2	5	braccata

classe	Maschi			Femmina			totali	n.uscite
	0	1	2/3/4	0	1	2/3/4		
ottobre	0	1	3	0	1	1	6	11
novembre	0	1	1	0	1	0	3	6
dicembre	0	1	0	0	0	0	1	7
gennaio	0	0	0	0	0	0	0	

Totali	Maschi			Femmine		
classe	0	1	2/3/4	0	1	2/3/4
	0	2	4	0	2	1
	0%	22%	44%	0%	22%	11%
	Totale M		6	PS		2,00
	Totale F		3	totale		9

giornate	40	effettuate	24	% uscite	60%
----------	----	------------	----	----------	------------

Caposquadra	nr squadra	distretto	metodologia
Piazza Ivo	3	5	braccata

classe	Maschi			Femmina			totali	n.uscite
	0	1	2/3/4	0	1	2/3/4		
ottobre	0	1	7	0	0	5	13	12
novembre	0	3	4	0	1	1	9	13
dicembre	0	0	1	0	0	0	1	12
gennaio	0	0	0	0	0	0	0	

Totali	Maschi			Femmine		
classe	0	1	2/3/4	0	1	2/3/4
	0	4	12	0	1	6
	0%	17%	52%	0%	4%	26%
	Totale M		16	PS		2,29
	Totale F		7	totale		23

giornate	40	effettuate	37	% uscite	93%
----------	----	------------	----	----------	------------

Caposquadra	nr squadra	distretto	metodologia
Turni Luigi	4	6	braccata

classe	Maschi			Femmina			totali	n.uscite
	0	1	2/3/4	0	1	2/3/4		
ottobre	0	1	4	0	5	2	12	13
novembre	0	6	6	0	11	5	28	13
dicembre	0	8	1	0	5	1	15	14
gennaio	0	0	0	0	0	0	0	

Totali	Maschi			Femmine		
classe	0	1	2/3/4	0	1	2/3/4
	0	15	11	0	21	8
	0%	27%	20%	0%	38%	15%
	Totale M		26	PS		0,90
	Totale F		29	totale		55

giornate	40	effettuate	36	% uscite	90%
----------	----	------------	----	----------	------------

Scaffardi Fausto	6	6	braccata
-------------------------	---	---	----------

classe	Maschi			Femmina			totali	n.uscite
	0	1	2/3/4	0	1	2/3/4		
ottobre	0	3	3	0	2	3	11	13
novembre	0	0	5	0	0	1	6	8
dicembre	0	2	4	0	1	1	8	12
gennaio	0	0	0	0	0	0	0	

Totali	Maschi			Femmine		
classe	0	1	2/3/4	0	1	2/3/4
	0	5	12	0	3	5
	0%	20%	48%	0%	12%	20%
	Totale M		17	PS		2,13
	Totale F		8	totale		25

giornate	40	effettuate	31	% uscite	78%
----------	----	------------	----	----------	------------

Caposquadra Valentini Daniele	nr squadra	distretto	metodologia
	5	4	braccata

	Maschi			Femmina				
classe	0	1	2/3/4	0	1	2/3/4	totale	n.uscite
ottobre	0	0	4	0	1	1	6	11
novembre	0	3	5	0	0	0	8	10
dicembre	0	0	1	0	1	0	2	9
gennaio	0	0	0	0	0	0	0	

Totali	Maschi			Femmine			
classe	0	1	2/3/4	0	1	2/3/4	
	0	3	10	0	2	1	
	Totale M		13	PS		4,33	
	Totale F		3	totale		16	

16

giornate	40	effettuate	27	% uscite	68%
----------	----	------------	----	----------	------------

Caposquadra Motti Nicola	nr squadra	distretto	metodologia
	1	3	girata

	Maschi			Femmina				
classe	0	1	2/3/4	0	1	2/3/4	totale	uscite
ottobre	0	3	6	0	2	4	15	10
novembre	0	2	2	0	4	0	8	10
dicembre	0	2	4	0	2	2	10	12
gennaio	0	0	0	0	0	0	0	

classe	0	1	2/3/4	0	1	2/3/4	
	0	7	12	0	8	6	
	0%	21%	36%	0%	24%	18%	
	Totale M		19	PS		1,36	
	Totale F		14	totale abb		33	

giornate	39	\	32	% uscite	82%
----------	----	---	----	----------	------------

	Maschi			Femmina			
classe	0	1	2/3/4	0	1	2/3/4	totale
D2	0	3	5	0	6	1	15
D3	0	4	7	0	2	5	18

Caposquadra Meneghetti Maurizio	nr squadra	distretto	metodologia
	3	2	girata

	Maschi			Femmina				
classe	0	1	2/3/4	0	1	2/3/4	totali	n.uscite
ottobre	0	0	0	0	0	3	3	12
novembre	0	0	4	0	1	2	7	12
dicembre	0	3	3	0	3	0	9	13
gennaio	0	0	0	0	0	0	0	

Totali	Maschi			Femmine		
classe	0	1	2/3/4	0	1	2/3/4
	0	3	7	0	4	5
	0%	16%	37%	0%	21%	26%
	Totale M		10	PS		1,11
	Totale F		9	totale		19
	giornate	39	effettuate	37	% uscite	95%

classe	0	1	2/3/4	0	1	2/3/4	totale
D2	0	3	6	0	4	4	17
D3	0	0	1	0	0	1	2

Caposquadra Alfieri Alberto	nr squadra	distretto	metodologia
	2	2	girata

	Maschi			Femmina				
ottobre	0	1	2/3/4	0	1	2/3/4	totali	n.uscite
ottobre	0	6	2	0	0	1	9	13
novembre	0	0	1	0	0	0	1	11
dicembre	0	0	0	0	0	0	0	8
gennaio	0	0	0	0	0	0	0	

Totali	Maschi			Femmine		
classe	0	1	2/3/4	0	1	2/3/4
	0	6	3	0	0	1
	0%	60%	30%	0%	0%	10%
	Totale M		9	PS		9,00
	Totale F		1	totale		10
	giornate	39	effettuate	31	% uscite	79%

	Maschi			Femmina			
classe	0	1	2/3/4	0	1	2/3/4	totale
D2	0	6	2	0	0	1	9
D3	0	0	1	0	0	0	1

Caposquadra Tessoni Daniele	nr squadra		distretto	metodologia			totali	n.uscite
	4		2	girata				
	Maschi			Femmina				
classe	0	1	2/3/4	0	1	2/3/4		
ottobre	0	1	2	0	1	5	9	10
novembre	0	0	0	0	0	3	3	11
dicembre	0	0	2	0	1	1	4	8
gennaio	0	0	0	0	0	0	0	

Totali	Maschi			Femmine			
classe	0	1	2/3/4	0	1	2/3/4	
	0	1	4	0	2	9	
	0%	6%	25%	0%	13%	56%	
	Totale M		5	PS		0,45	
	Totale F		11	totale		16	
giornate	39	effettuate	29	% uscite	74%		

	Maschi			Femmina			
classe	0	1	2/3/4	0	1	2/3/4	totale
D2	0	1	4	0	2	9	16
D3	0	0	0	0	0	0	0

Caposquadra Bondi Leonardo	nr squadra		distretto	metodologia		
	5		2	girata		

	Maschi			Femmina				
classe	0	1	2/3/4	0	1	2/3/4	totali	n.uscite
ottobre	0	0	0	0	0	0	0	10
novembre	0	0	1	0	0	0	1	10
dicembre	0	0	0	0	0	0	0	10
gennaio	0	0	0	0	0	0	0	

Totali	Maschi			Femmine			
classe	0	1	2/3/4	0	1	2/3/4	
	0	0	1	0	0	0	
	0%	0%	100%	0%	0%	0%	
	Totale M		1	PS		#DIV/0!	
	Totale F		0	totale		1	

giornate	39	effettuate	30	% uscite	77%
----------	----	------------	----	----------	-----

	Maschi			Femmina			
classe	0	1	2/3/4	0	1	2/3/4	totale
D2	0	0	1	0	0	0	1
D3	0	0	0	0	0	0	0

Storico del prelievo in braccata-girata

Anno	n. capi	stimati	% prelievo
2009	398		
2010	390		
2011	616		
2012	483		
2013	547		
2014	621		
2015	760		
2016	661		
2017	793		
2018	651		
2019	481		
2020	629	700	90%
2021	602	735	82%
2022	343	642	53%
2023	249	703	35%

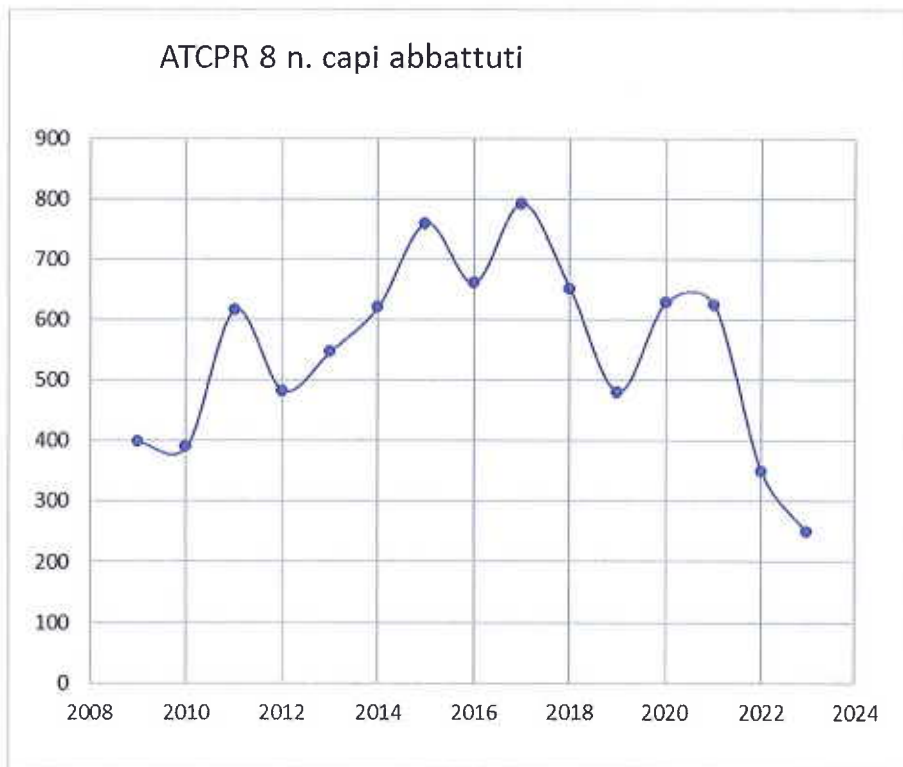

Analisi del prelievo per distretto

Distretto 2			metodologia
			girata

Totali	Maschi			Femmine				
classe	0	1	2/3/4	0	1	2/3/4		
	0	13	23	0	12	16	n.uscite	n.sele
Selezione			5			1	24	
	0%	20%	36%	0%	19%	25%		
	Totale M		36		PS	1,29	stima	% prelievo
	Totale F		28	totale		64	126	51%

Distretto 3			metodologia
			girata

Totali	Maschi			Femmine				
classe	0	1	2/3/4	0	1	2/3/4		
	0	4	9	0	2	7	n.uscite	n.sele
Selezione						1	58	
	0%	18%	41%	0%	9%	32%		
	Totale M		13		PS	1,44	stima	% prelievo
	Totale F		9	totale		22	47	47%

Distretto 4			metodologia
			braccata

Totali	Maschi			Femmine				
classe	0	1	2/3/4	0	1	2/3/4		
	0	12	15	0	8	13	n.uscite	n.sele
Selezione		4	1		2	4	211	
	0%	25%	31%	0%	17%	27%		
	Totale M		27		PS	1,29	stima	% prelievo
	Totale F		21	totale		48	127	38%

Distretto 5			metodologia
			braccata

Totali	Maschi			Femmine				
classe	0	1	2/3/4	0	1	2/3/4	n.uscite	n.sele
	0	7	17	0	3	8		
Selezione		1	1			1		
	0%	20%	49%	0%	9%	23%		
	Totale M		24		PS	2,18	stima	% prelievo
	Totale F		11	totale		35	162	22%

Distretto 6			metodologia
			braccata

Totali	Maschi			Femmine				
classe	0	1	2/3/4	0	1	2/3/4	n.uscite	n.sele
	0	20	23	0	24	13		
Selezione							0	
	0%	25%	29%	0%	30%	16%		
	Totale M		43		PS	1,16	stima	% prelievo
	Totale F		37	totale		80	222	36%

Distretto 1			metodologia
			SELEZIONE

Totali	Maschi			Femmine				
classe	0	1	2/3/4	0	1	2/3/4	n.uscite	n.sele
			11			2		
	0%	0%	85%	0%	0%	15%	150	
	Totale M		11		PS	5,50	stima	% prelievo
	Totale F		2	totale		13	19	68%

	nr squadra	distretto	metodologia
			Braccata

classe	Maschi			Femmina			totale	uscite
	0	1	2/3/4	0	1	2/3/4		
ottobre	0	10	24	0	11	14	59	71
novembre	0	14	22	0	14	8	58	59
dicembre	0	11	7	0	8	7	33	63
gennaio	0	0	0	0	0	0	0	

classe	0	1	2/3/4	0	1	2/3/4	
	0	35	53	0	33	29	
	0%	23%	35%	0%	22%	19%	
Totale M			88	PS			1,42
Totale F			62	totale abb			150
giornate	240	effettuate	193	% uscite			80%

	nr squadra	distretto	metodologia
	1	3	Girata

classe	Maschi			Femmina			totale	uscite
	0	1	2/3/4	0	1	2/3/4		
ottobre	0	10	10	0	3	13	36	55
novembre	0	2	8	0	5	5	20	54
dicembre	0	5	9	0	6	3	23	51
gennaio	0	0	0	0	0	0	0	

classe	0	1	2/3/4	0	1	2/3/4	
	0	17	27	0	14	21	
	0%	22%	34%	0%	18%	27%	
Totale M			44	PS			1,26
Totale F			35	totale abb			79
giornate	200	effettuate	160	% uscite			80%

Piano di gestione della starna e pernice rossa

I dati relativi a piano starna e pernice sono stati consegnati agli uffici competenti

AI.16. VERIFICA PROGRAMMA PRECEDENTE - Distretti di gestione degli ungulati

Sono stati confermati i distretti di gestione degli ungulati secondo quanto riportato nel R.R. 1/2008

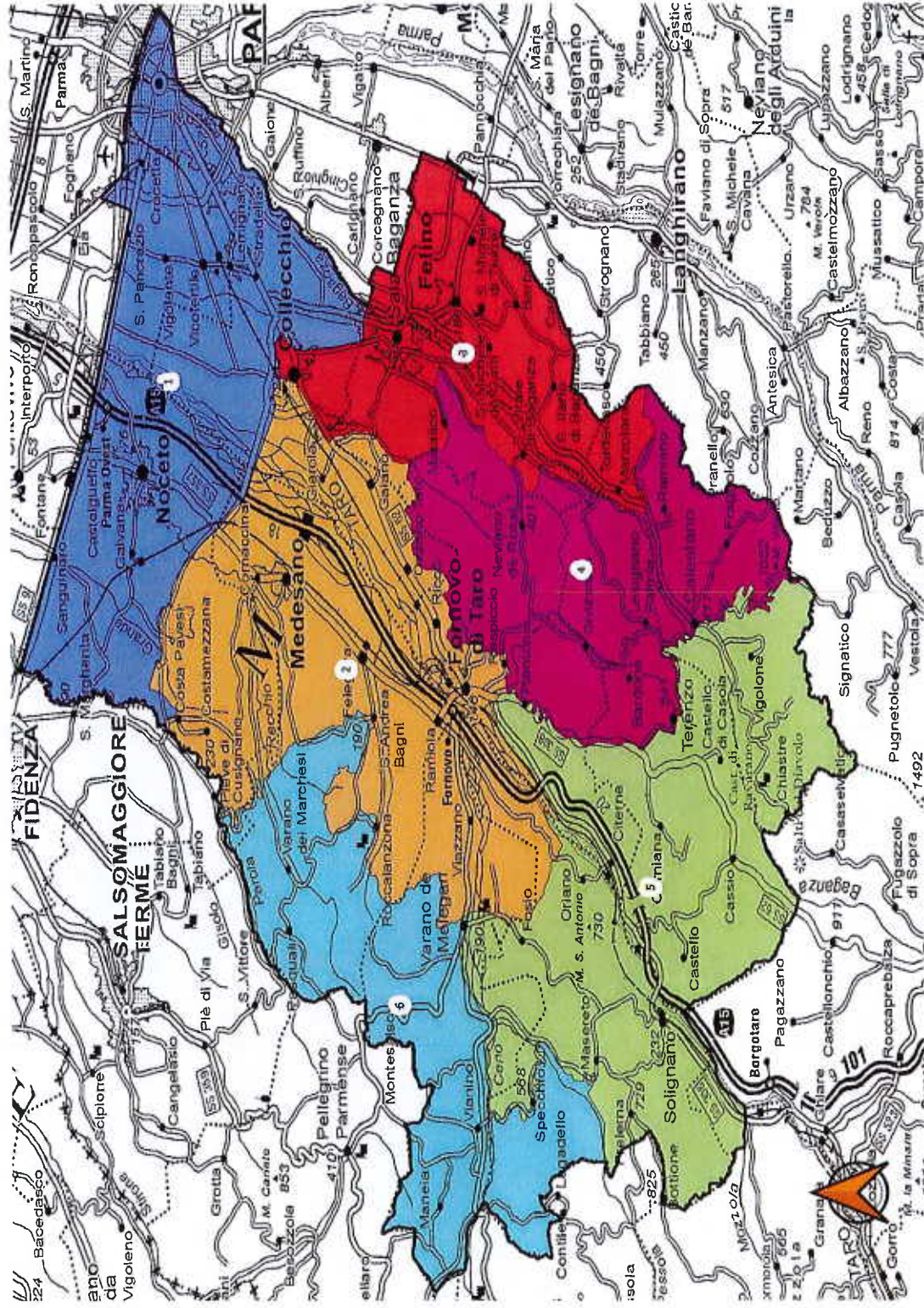

Di seguito sono evidenziate le aree di caccia al cinghiale in braccata come indicato dalla Commissione Tecnica secondo Reg.Reg. 1/2008 art.15 c3 e riconfermata anche per il 2022

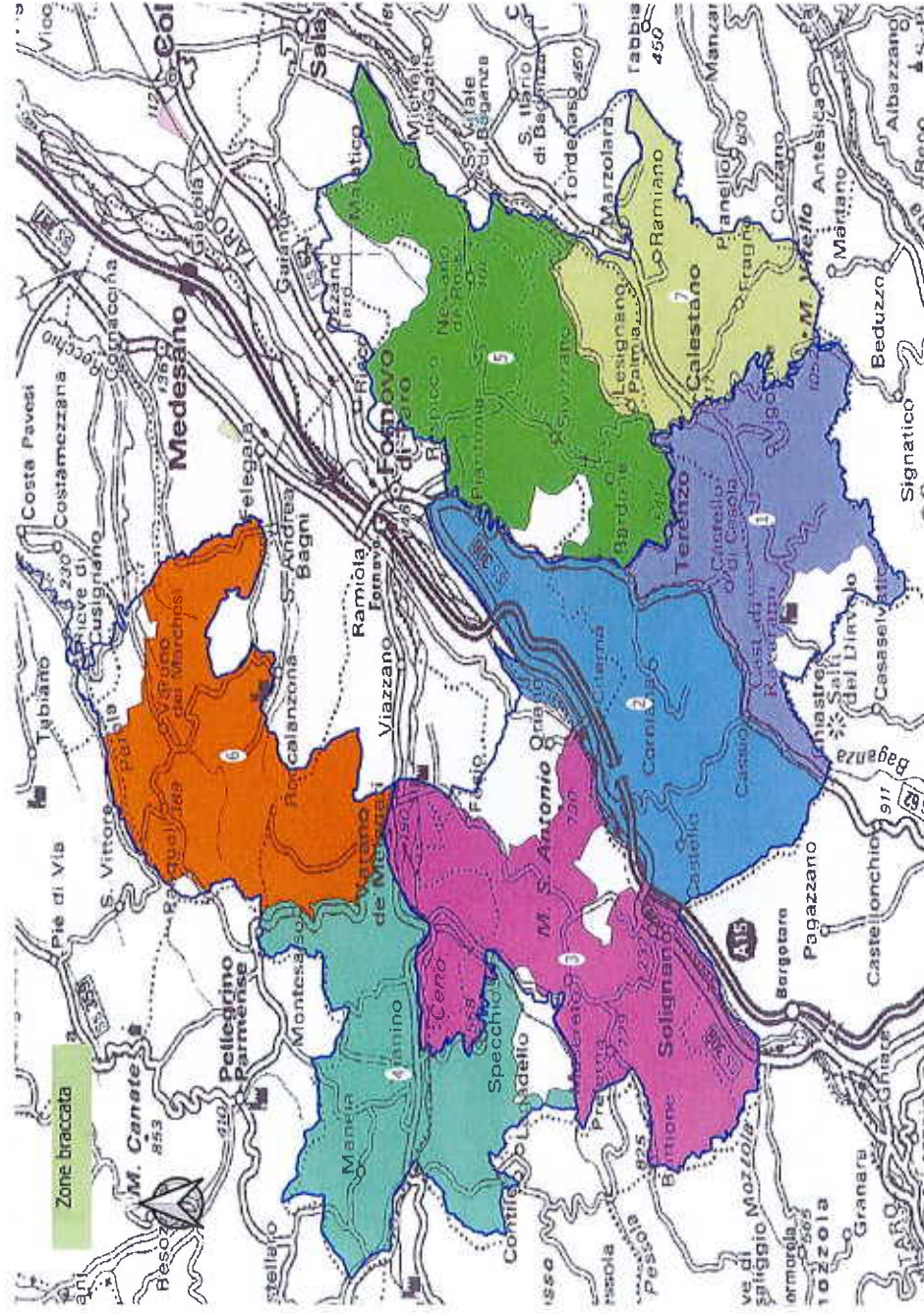

Distretto	Nr zona braccata
4	5-7
5	1-2-3-
6	4-6

DISTRETTO 4 – METODOLOGIA BRACCATA

Area: 5: Solvara a Monte Castione, Cafragna, Rio Bovaia, M.Magnano, Monte di sopra, Acqua Puzza, M. Mengo, Respiccio, Piantonia, Case Prinzera, Rio della Sgalara di sotto, Ca Maiano, Serbatoio, Albercto, sud di Terenzo SP48, Goiano, SP39, La Riola, Ozzanello di sopra, Ponticello, Limido, Chioso Piccolo, M. Bastia, Il Monte, Madonna di Castellaro, Maiatico, Antolino, Chizzola

Area 7: Ponticello, Ca Bosso, La Riola, Lesignano Palmia, San Remigio, Calestano, Alpicella, M. Prandone, a est confine ATC

DISTRETTO 5 – METODOLOGIA BRACCATA

Area 1: M. Prandone, confine sud ATC sino a M. Cavalcalupo, Farfareto, R. Casarola, Lama, Castello di Ravarano, T. Baganza, Molino di Cassio, strada per Berceto, Cassio, SS62, comprende M. Albareto, sud di Terenzo SP48 sino a San remigio, poi Calestano, Alpicella, Canesano.

Area 2: Confine sud ATC Cavazzola, segue SP62 verso nord sino a La salita, ovest SP308 e A15 fino a confine ATC

Area 3: Ravagnino, a est A15 sino a confine ATC e a sud-ovest, Pianelli, Pizzofreddo, Rio delle Sarmase, Casa di Pilato, Nord Ricodalle, La fopla, Specchio, Marena, Ceno, Dordia su SP28, Ponte Viazzano, SP110 verso sud, Castello di Fosio, Tramonte, M. S. Antonio, Ravagnino.

DISTRETTO 6 – METODOLOGIA BRACCATA

Area 4: Costiolo su confine ovest ATC, Contile, rio del Torchio, Ceno, Ca due Ruscelli, segue confine nord-ovest sino alla Bernardina SP28 verso est che segue verso monte Salso, poi SP30, SP28 a sud, Dordia, Pradarolo, Marena, Filippi, Specchio, Tintori, La Fopla, Riserva AFV sino a Costiolo.

Area 6: La restante parte del territorio del Distretto 6

GIORGIO
Distretti 2 e 3
zone girata

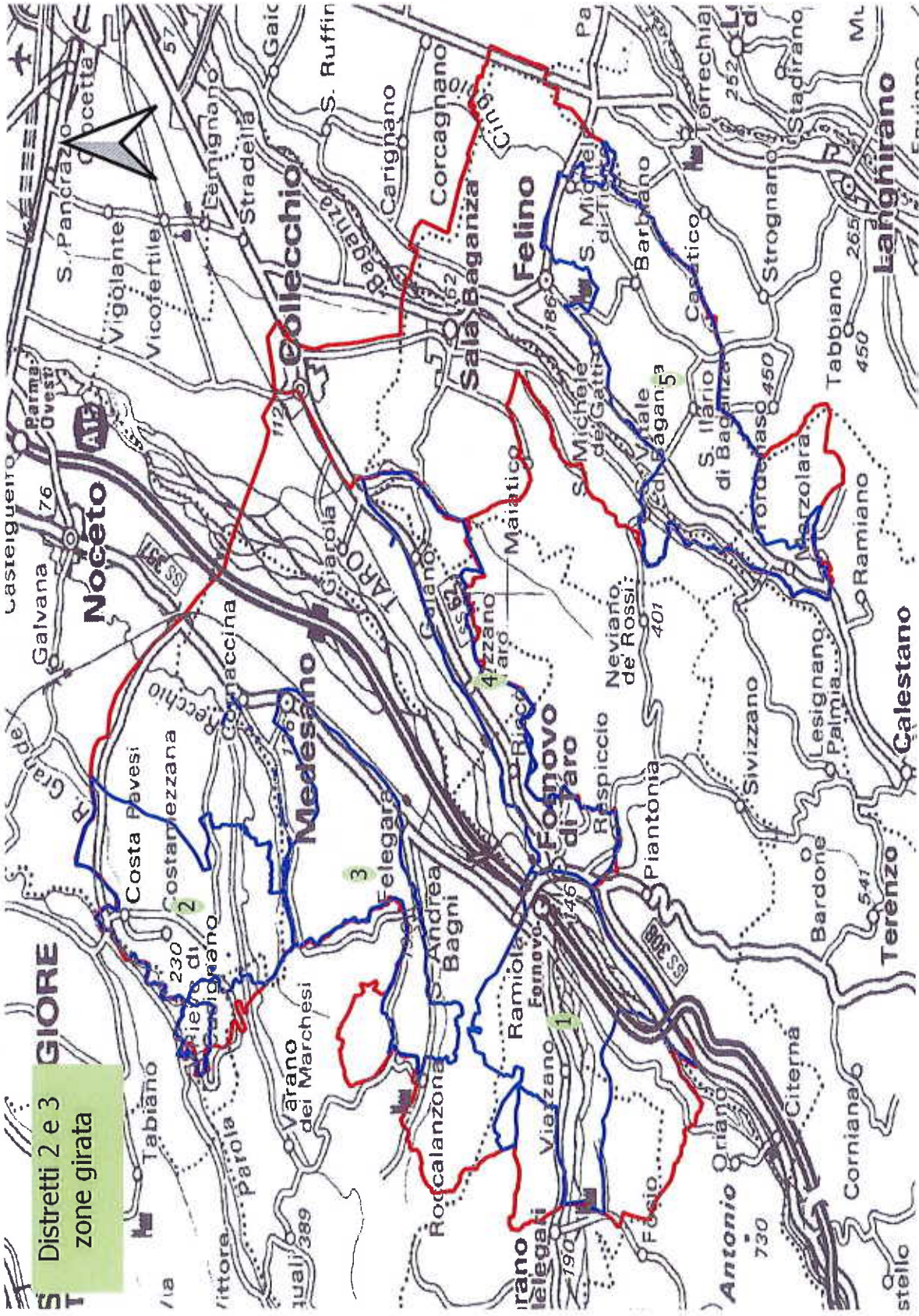

Suddivis
ione dei
distretti
D2 e D3
in aree
per la
girata

AREA 1 – D2– ponte di Fornovo sul Taro, Ramiola, strada confine sud delle AFV Monte Chervano e AFV Roccalanzona, confine distretto poi Case Gherlonzo di sopra, rio Gherlonzo, Case Rizzone, ponte sul Ceno sino a Manini, Case Gabbi, Monte della Croce, Casazza, F. Taro sino a C.Antolini, segue verso est strada Fornovo-Solignano sino al ponte di Fornovo.

AREA 2 – D2–nord T. Parola sino a SP71 poi segue SP93 sino a Lago Tana, segue strada per Case Vecchia, Case Panella, Strada per Camporuota segue rio Camporuota, e poi Case Manotti sino a confine distretto.

AREA 3 – D2–a ovest confine distretto da Case Manotti su strada per S.Andrea Bagni poi Marmoreto su SP54 sino a Case Caselli, verso sud su confine distretto sino a Roccalanzona, prende Monte Cucco, Ca Dordone, strada per S. Andrea Bagni, SP54 per Felegara poi segue su SP357 sino a Medesano da qui strada per Costa Garibalda, e quindi casa Manotti

AREA 4 – D2– nord strada da Insognano poi strada Collecchio Fornovo dove in centro imbocca SP308 quindi per Respiccio, La Massona, Case Folli, Spagnano, Monte di sotto, segue poi confine di distretto sino a Insognano

AREA 5 – D3– nord strada Felino-Pilastro, strada per Barbiano a ovest sino a Buca del Castello poi strada per San Michele Gatti, poi strada SP15 fino a Poggio attraversa il Baganza sino a San Vitale, strada per Palero, segue poi il confine di distretto a ovest sino al Pioppone.

A1.17. VERIFICA PROGRAMMA PRECEDENTE – Monitoraggio sanitario

In relazione al piano di monitoraggio sanitario sono stati inviati i seguenti campioni di materiale biologico all'ASL di competenza

Cornacchia	Carcassa
Gazza	Carcassa
cinghiale	Sangue e muscolo
lepre	Carcassa
Lepre	Sangue

Per quanto concerne la lepre durante le operazioni di cattura i soggetti sono stati sottoposto ad EOG e su un campione è stato eseguito prelievo ematico e inviato all'Istituto Zooprofilattico.

Nella scorsa stagione sono stati attivati i piani di controllo volpe e corvidi con finalità previste nel piano di monitoraggio regionale 2017.