

A2.2. PROPOSTE DI MODIFICA (MOTIVAZIONI, CARTOGRAFIA IN FORMATO CARTACEO E DIGITALE G.I.S., DESCRIZIONE CONFINI)

Nessuna modifica

A2.3. PROPOSTE DI REVOCA (MOTIVAZIONI)

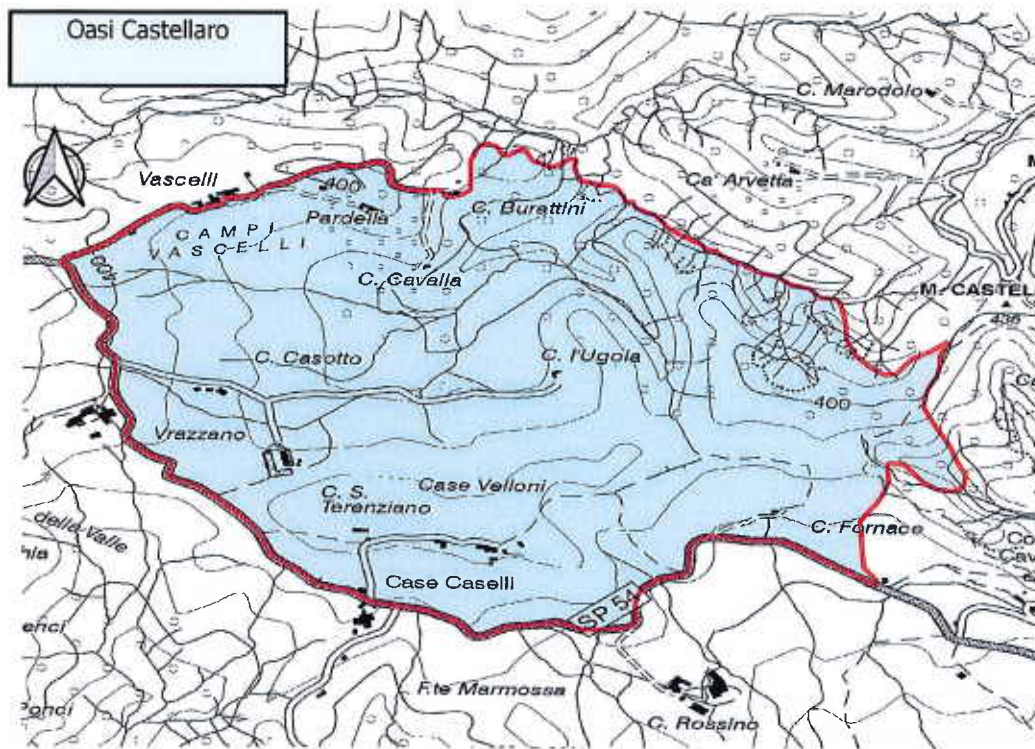

Viene proposta la revoca dell'attuale Oasi Castellaro.. La sua localizzazione vicina al Comprensorio 1 e ad un territorio ad alta vocazionalità agricola non consente una adeguata gestione della specie cinghiale. In ATCPR8, infatti, in questi ultimi tempi ha visto la sempre crescente problematica legata allo spostamento di tale specie verso la pianura. La presenza di un istituto ad Oasi pone problemi gestionali non indifferenti specie nella preparazione dei piani di controllo. Tale difficoltà si esplica quindi nel trasformare tale zona in area di rifugio per i cinghiali rendendo anche difficoltosa la caccia in forma collettiva o selezione. Osservando la successiva cartina si nota come intorno all'Oasi vi sia un alto numero di richieste rimborso danni da parte degli Agricoltori (stelle rosse). I cinghiali trovano rifugio nella zona durante il giorno per poi durante la notte spostarsi nei campi attigui, considerando poi che all'interno dell'Oasi le attività agricole sono molto scarse.

Al fine di dare protezione alle specie che l'Oasi intende tutelare l'ATC chiede di trasformare quindi tale area in Zona di Rispetto Venatorio con possibilità di caccia al cinghiale o in ultima analisi come Zona di Ripopolamento e cattura.



A3. FORMAZIONE

A3.1 - FINALITÀ

SENSIBILIZZAZIONE DEGLI ISCRITTI PER PROBLEMI INERENTI LA FAUNA E LE METODOLOGIE

A3.2 - METODOLOGIE

INCONTRI PROPEDEUTICI A TEMA O LIBERI

A3.3 - OBIETTIVI

CREARE GRUPPI DI LAVORO FINALIZZATI VERSO UNA PROBLEMATICIA

A4. AREE DI RISPETTO

REGOLAMENTAZIONE Z.R.V.

Si sono individuate tre tipologie di Gestione da applicarsi, secondo i casi, ad ognuna delle Aree di Rispetto istituite. Ad ogni Area di Rispetto è così stato assegnato, in sede di istituzione, uno dei quattro tipi di caratteristiche:

- Gestione tipo "A", a divieto totale di caccia

Nelle Aree di Rispetto dell'A.T.C. cui viene assegnato questa tipologia di gestione è:

- fatto divieto di caccia a tutte le specie;
- consentita l'effettuazione, ove opportuno, di interventi di controllo numerico sulle popolazioni di fauna selvatica per cui sia stata fornita autorizzazione dall'ufficio di competenza;
- consentita la cattura di fauna selvatica al fine di ripopolamento, previa autorizzazione da parte dell'ufficio di competenza;
- consentita l'immissione di fauna selvatica al fine di ripopolamento, previa autorizzazione da parte dell'ufficio di competenza;

- Gestione tipo "B1", a divieto parziale di caccia

Nelle Aree di Rispetto dell'A.T.C. cui viene assegnato questa tipologia di gestione è:

- fatto divieto di caccia a tutte le specie, con l'eccezione degli Ungulati, della Volpe comune e dei Corvidi cacciabili;
- consentita l'effettuazione, ove opportuno, di interventi di controllo numerico sulle popolazioni di fauna selvatica per cui sia stata fornita autorizzazione da parte dell'ufficio di competenza;
- consentita la cattura di fauna selvatica al fine di ripopolamento, previa autorizzazione da parte dell'ufficio di competenza;
- consentita l'immissione di fauna selvatica al fine di ripopolamento, previa autorizzazione da parte dell'ufficio di competenza.

- - Gestione tipo "C", a divieto parziale di caccia

Nelle Aree di Rispetto dell'A.T.C. cui viene assegnato questa tipologia di gestione è:

- fatto divieto di caccia a tutte le specie, con l'eccezione degli Ungulati in selezione, della Volpe comune e dei Corvidi cacciabili;

A4.1. ISTITUZIONI E/O CONFERME (MOTIVAZIONI, CARTOGRAFIA IN FORMATO CARTACEO E DIGITALE G.I.S., DESCRIZIONE CONFINI)

Il Consiglio Direttivo ha deliberato quanto previsto dall'articolo 22bis (aggiunto da art. 17, L.R. 16/02/2000, n°6) del testo coordinato della L.R. 15/02/1994 n°8, con le modifiche apportate da L.R. 19/08/1994, n°34 e L.R. 16/02/2000 n°6, che introduce ufficialmente nel quadro normativo il nuovo istituto dell'Area di Rispetto dell'A.T.C. Si è così decretato l'istituzione della rete di Aree di Rispetto dell'A.T.C., rete che in buona parte costituisce la riconferma di quella, informale, in scadenza il 31.01.2023.

Per tutte le Aree di Rispetto dell'A.T.C. istituite, la durata è prevista, in applicazione dell'articolo 22bis citato al paragrafo precedente, in un'annata venatoria. La relativa scadenza si colloca dunque al 31.01.2024.

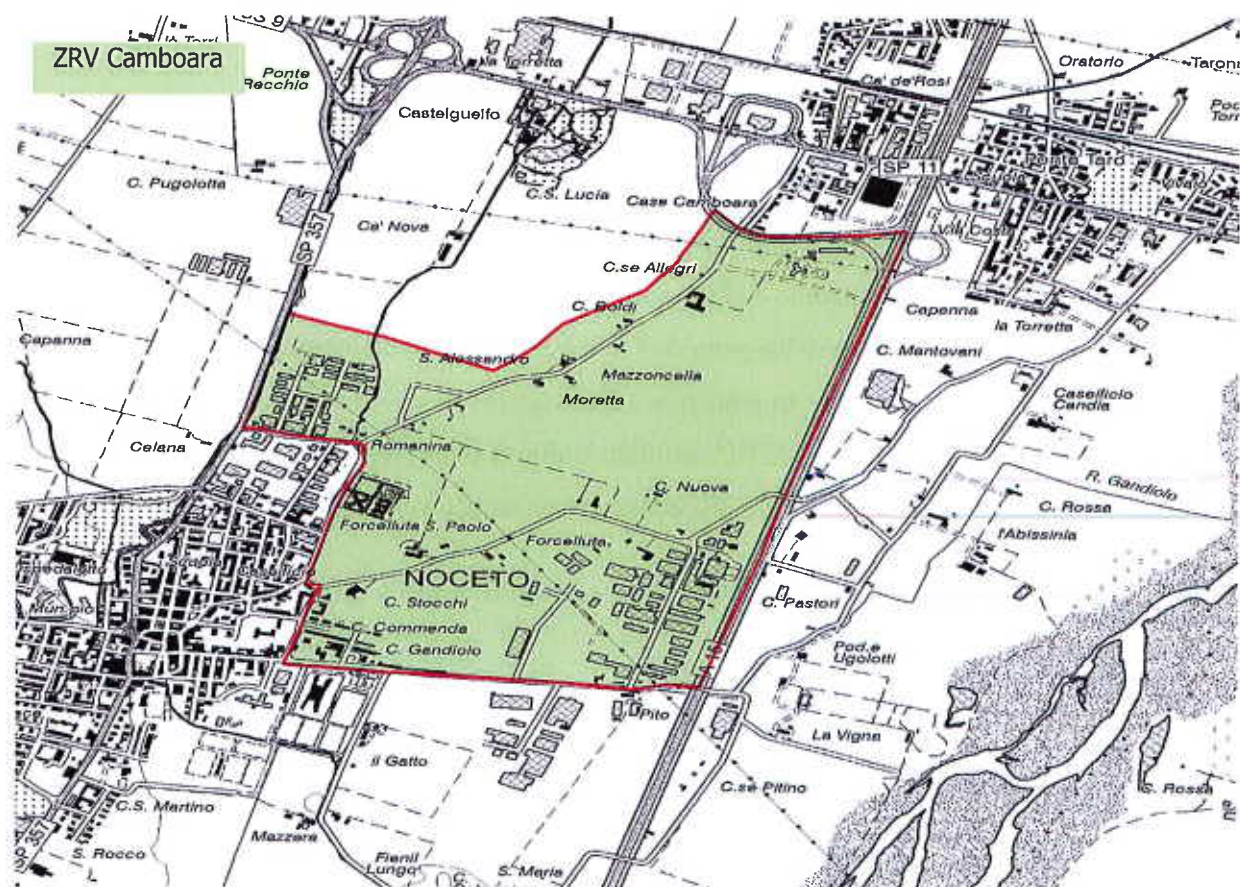

CAMBOARA-TARO TIPO B

COMUNE: NOCETO –

CONFINI: Nord da Pontetaro su via Emilia strada PonteTaro-Noceto sino a Podere Ugolotti, prosegue poi verso ovest sino a Noceto in Via Della Commenda poi Via Trieste, via Camboara fino alla Via Emilia

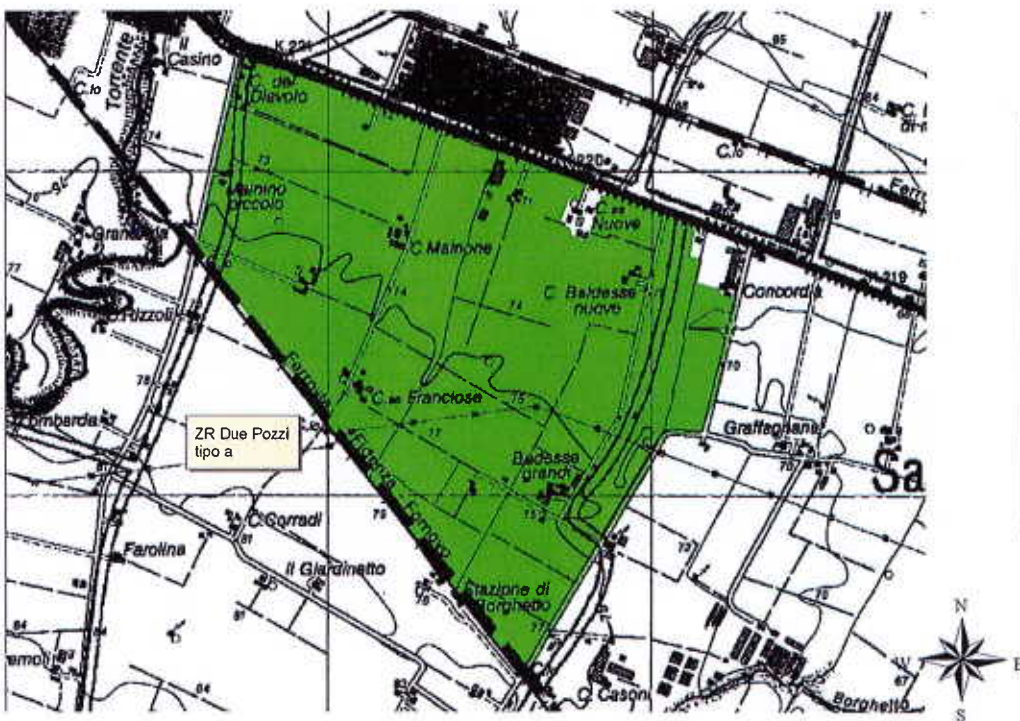

**Due Pozzi - Comune
Noceto; Tipo B**
Confini: Nord Via Emilia Da
Gambino a Concordia; Est
strada da Concordia a Stazione
di Borghetto; Sud-ovest lungo
la ferrovia da Stazione di
Borghetto sino a intersezione
con strada che porta a C. del
Diavolo

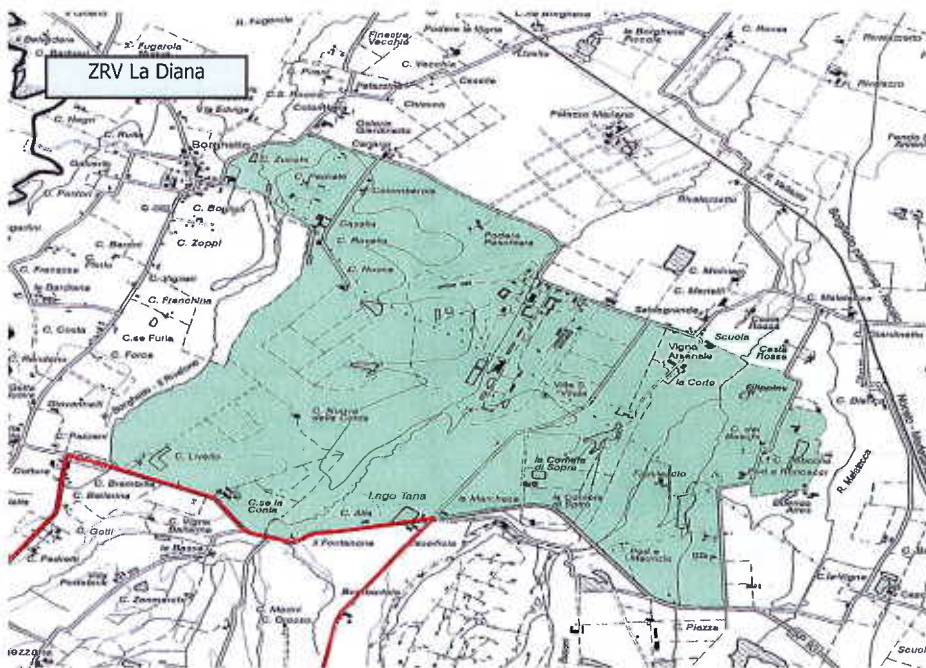

La Diana – Comune: Noceto; Tipo B

A Sud, il confine è costituito dalla Strada Provinciale n° 93 per Costamezzana fino all'altezza di località Cà Livello, poi devia verso Nord e segue per un tratto il "Rivalone", quindi si sposta lungo una strada interpodereale giungendo a località Case Rovella e da qui, in direzione Ovest, a località Borghetto. Da qui, in direzione Nord, la strada che porta a Osteria Giardinetto divide l'area dall'ADR "Due Pozzi"; all'altezza di Osteria Giardinetto, il limite devia verso Est lungo una strada fino ad arrivare all'intersezione con il Rio Mariano, che il confine segue in direzione Nord fino a giungere all'altezza della ferrovia Fidenza – Fornovo. Questa costituisce il limite settentrionale dell'area sino all'altezza di località Rivalazetto; da qui, lungo un limite naturale, poi, il confine si sposta in direzione sud lungo una strada interpodereale che porta a località Saldagrande. Da qui, ci si sposta in direzione Ovest su una strada più importante verso Vigna Arsenate quindi, in direzione Nord, verso Case Martelli. Poco prima di Case Giardinetto, il limite devia verso sud su una strada in direzione Costa Rossa; all'altezza di località Filippine, si scosta dalla strada verso un limite naturale poi torna di nuovo sulla strada e prende di nuovo direzione sud fino all'incrocio con la SP 93.

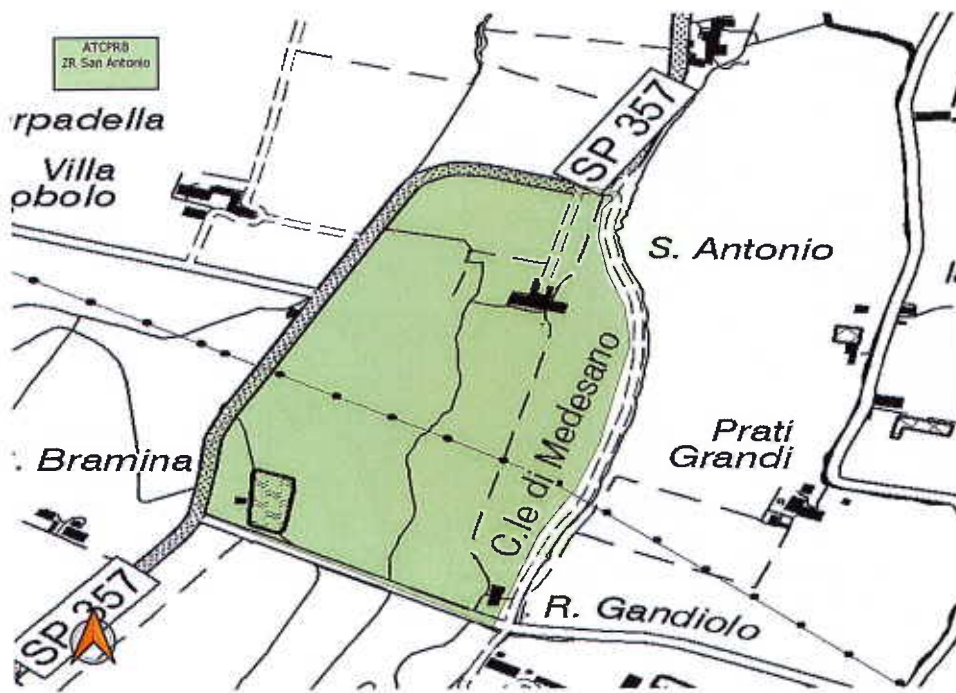

San Antonio - Comune:
Noceto; Tipo B
Est strada Medesano-Noceto da Casa
Bramina sino alla curva per casa
S. Antonio e da qui verso sud-ovest
sino a Casa Bruciata per poi
congiungersi alla statale per medesano.

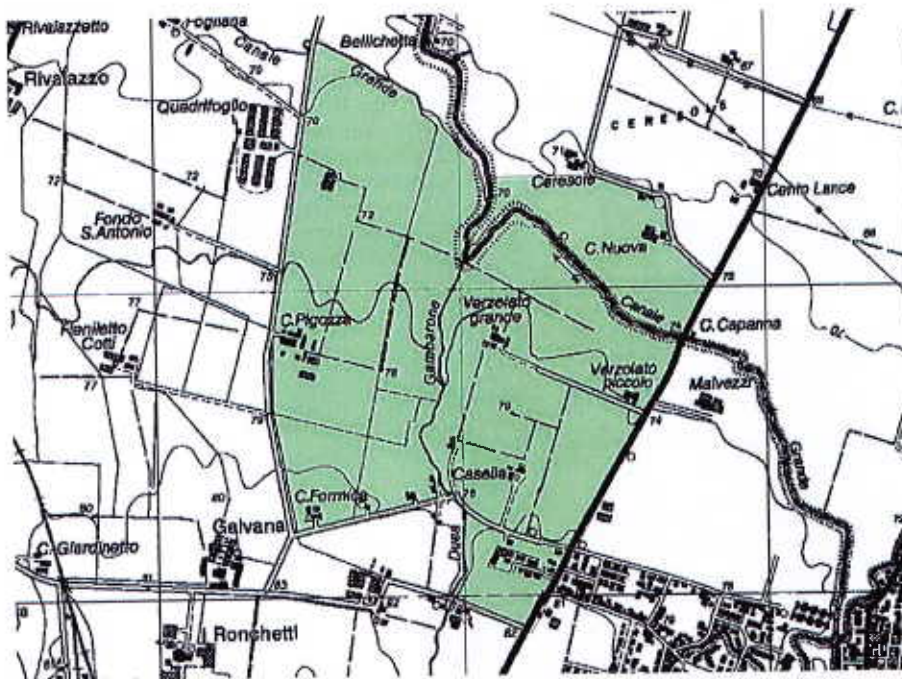

**Galvana Pigozza - Comune Noceto;
Tipo B**

Confini: Nord confluenza fra Canale Grande e Canale del Duca, da qui verso Ceresole e poi lungo la strada per C. Nuova; Est strada che dalla via Emilia conduce a Cantone, riprende a sud il Canale del Duca e si dirige verso Casella e C. Formica, si dirige a est verso Belichetta lungo la strada

ZRV Mariano Pigozza

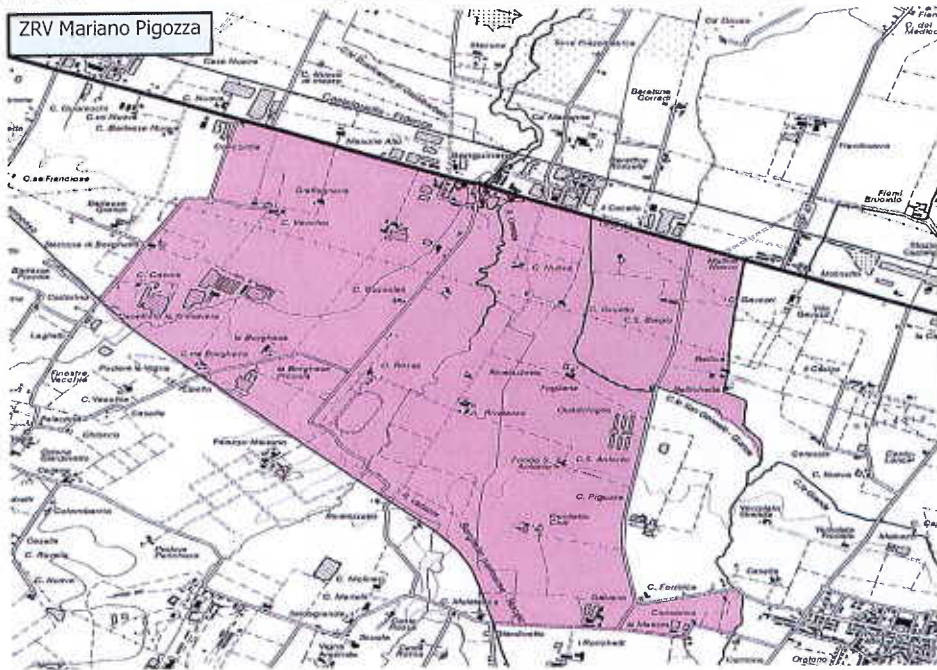

Mariano Pigozza - Comune Noceto; Tipo B
Confini: nord via Emilia Ovest da Concordia fino alla ferrovia verso sud che segue poi fino a località Ronchetti poi da Galvana sino a Canale San Genesio poi fino a Molino Nuovo sulla via Emilia.

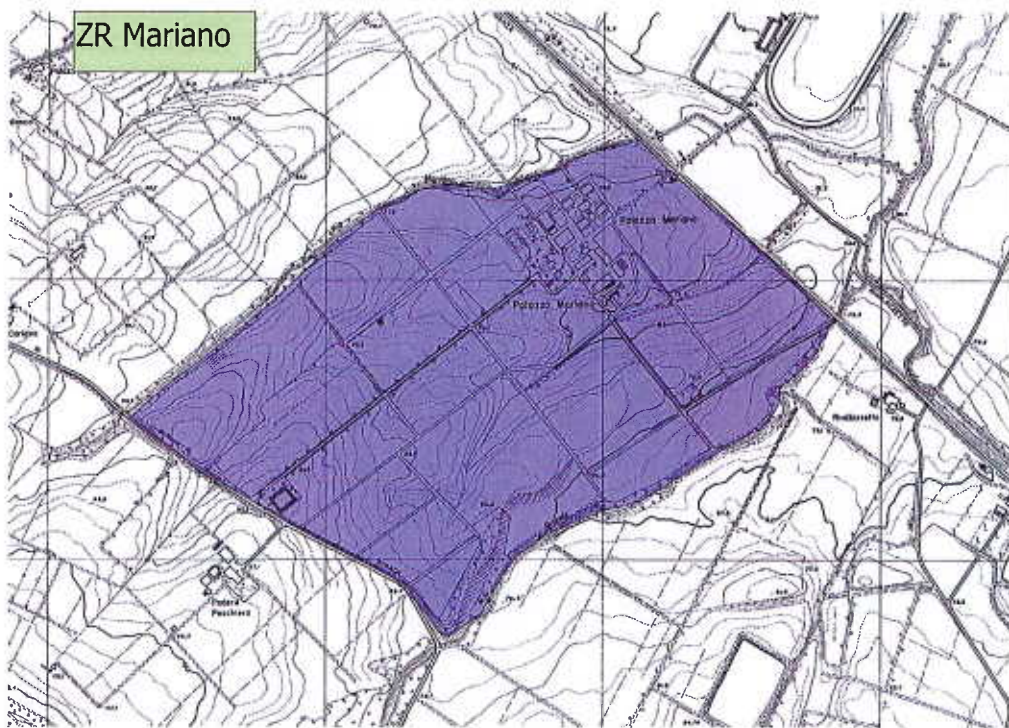

**ZR Mariano -
Comune Noceto; Tipo
B**

Confini: nord-est ferrovia
Fidenza-Fornovo fra Canale
Mariana e Canale Grande che
segue verso sud fino a strada
Borghetto che segue verso
ovest fino a raggiungere
Canale Mariana.

COMUNE DI VARANO MELEGARI
COMUNE DI SOLIGNANO

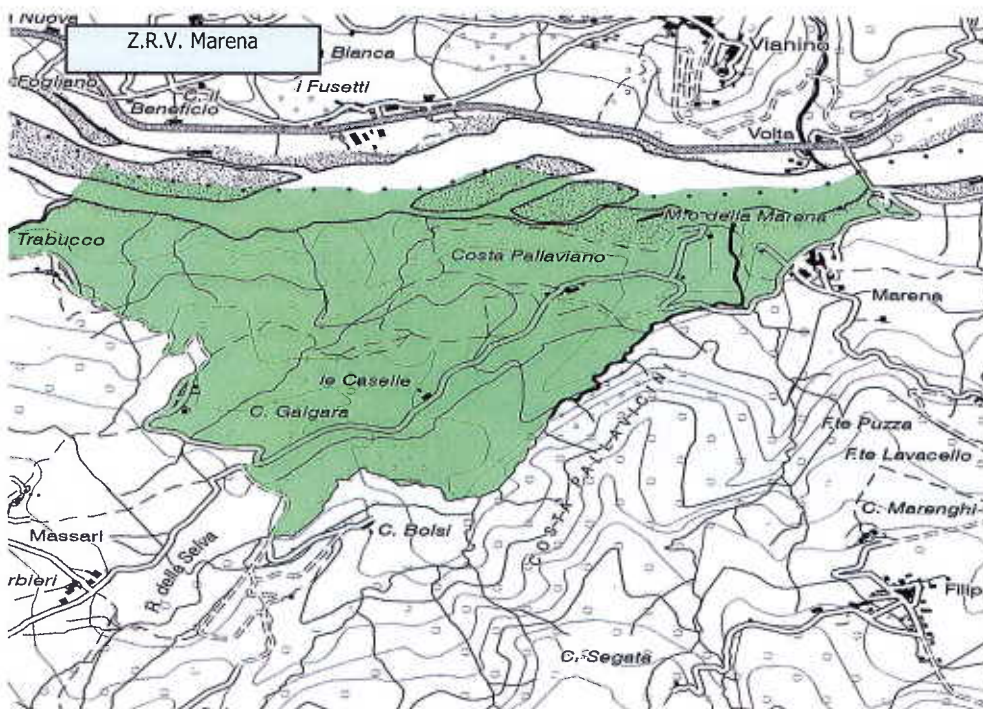

**Marena – Comune: Solignano;
Tipo B**

A Nord, l'area è delimitata dal confine comunale tra Solignano e Varano entro il Torrente Ceno, in coincidenza del limite dell'ADR La Costa; a Est – Sud/Est, la strada che collega Marena alla SP28, quindi un rio affluente del Ceno fino ad una nuova intersezione con la strada poco prima di Cà Bolsi; a Ovest – Sud/Ovest, la strada di Case Calgara fino all'intersezione con il Rio della Lubbja; a Ovest – Nord/Ovest, il Rio della Lubbja fino alla confluenza col Ceno, quindi limiti amministrativi

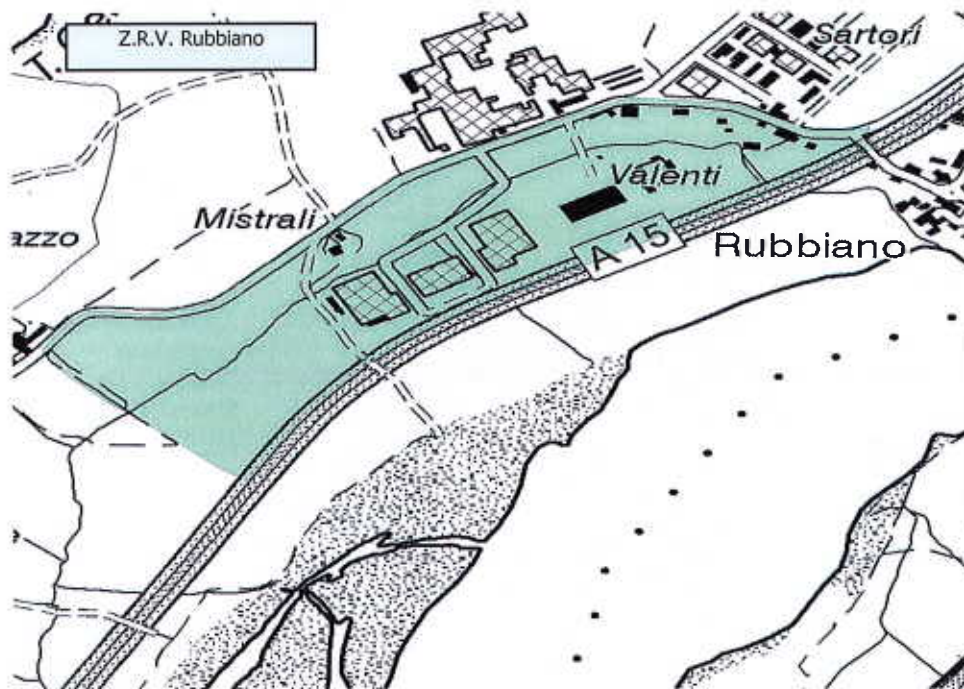

Rubbiano – Comune: Solignano; Tipo B
A Est, in prossimità dell'abitato di
Rubbiano, l' A15 Parma – La Spezia fino
all'altezza di località Cà Nuova; a Sud,
una strada interpodereale tra Cà Nuova e
l' A15 Parma – La Spezia; a Ovest –
Nord/Ovest e Nord, la strada Oriano –
Rubbiano nel tratto tra Cà Nuova e il
centro di Rubbiano

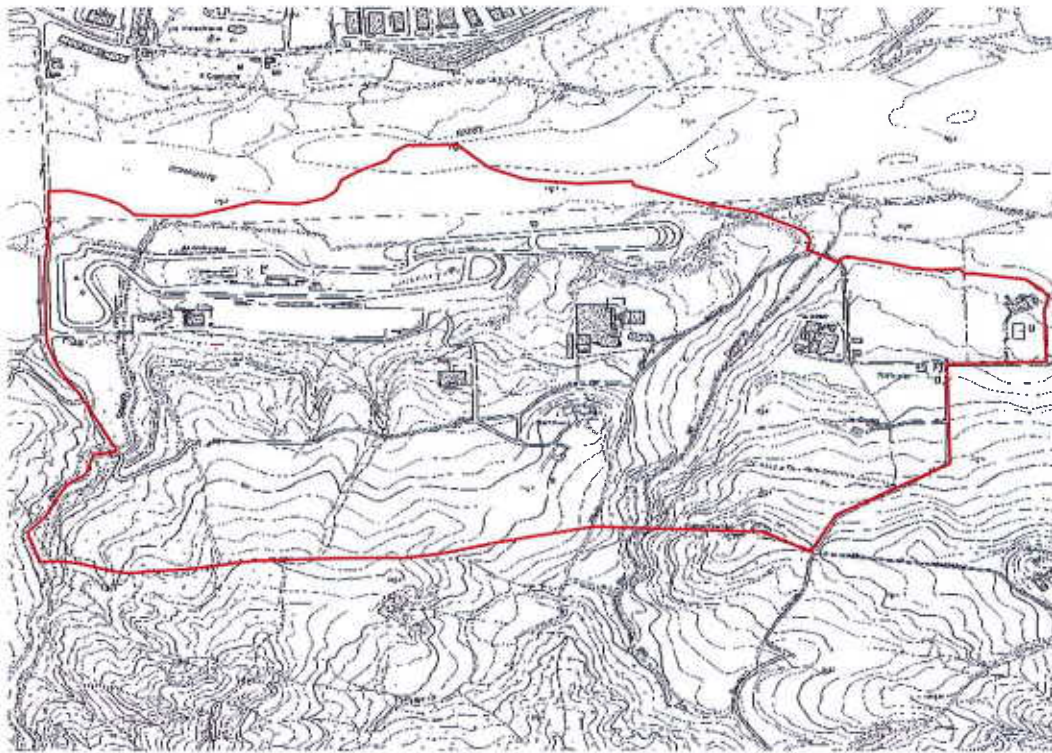

AUTODROMO
COMUNE: VARANO
TIPO A
CONFINI: NORD T.
CENO, EST STRADA
PALAZZO SINO A
CASE GABBI
OVEST RIO DEL
BOSCO E STRADA
110 PR

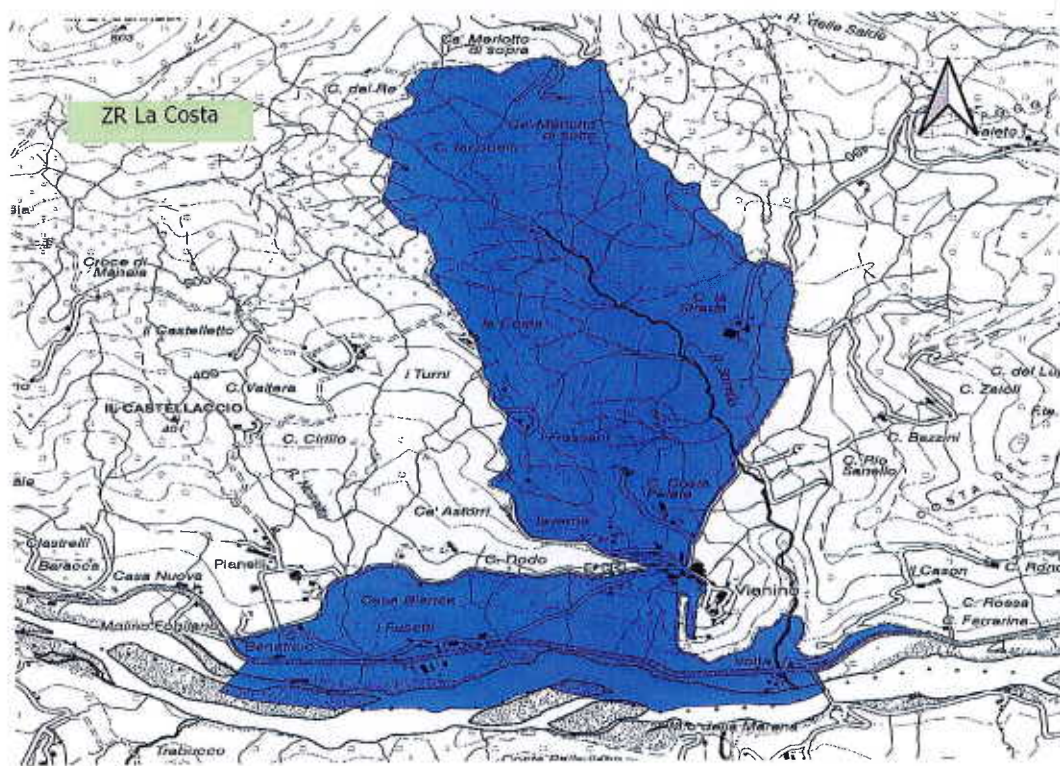

La Costa – Comune: Varano Melegari; Tipo B
 A sud, il limite comunale entro il greto del Torrente Ceno dopo a est dal ponte sul Ceno un sentiero che esclude il centro di Vianino si dirige a nord verso Ca Merlotto poi un sentiero a ovest per C. del Re quindi verso sud per la Costa dopo per un sentiero che da Vianino va a C. Dodo da qui a C. Beneficio e poi limite comunale sul Ceno.

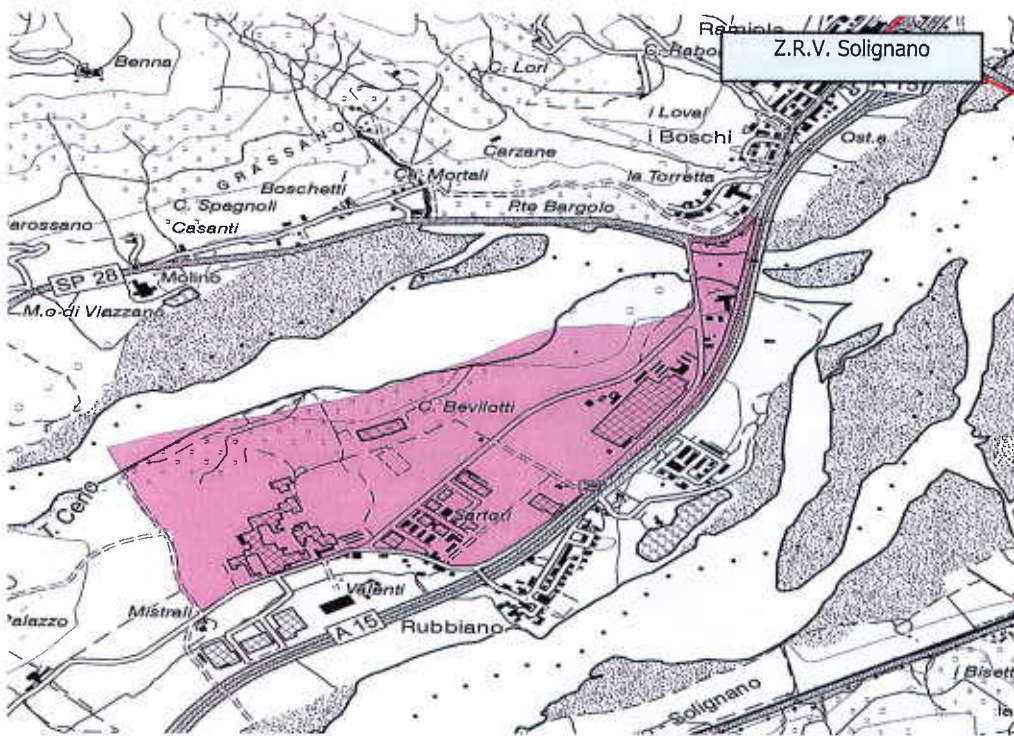

Z.R.V. Solignano

Solignano – Comune:
Solignano; Tipo B
A Est, A15 Parma – La Spezia tra località La Torretta e Rubbiano, quindi a Est – Sud/Est, strada Oriano Rubbiano; a Sud – Sud/Ovest, strada interpodereale tra strada Oriano – Rubbiano e Torrente Ceno; A Nord, confini naturali entro il greto del Torrente Ceno, in coincidenza con il limite meridionale dell'ADR Ceno.

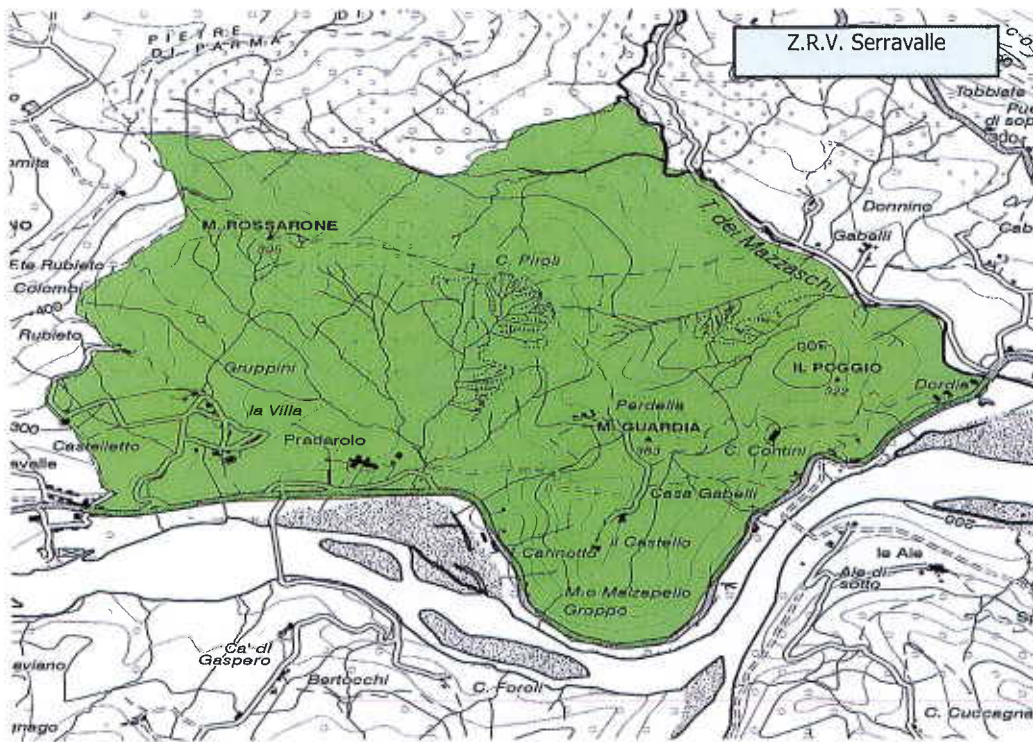

ZR Serravalle - Comune
Vucano Melegari; Tipo B
A sud strada PR28 da
Serravalle a Ponte Dordia dove
prende la stradina per Donnino
da qui lungo un sentiero sino a
Monte Camiano e dopo a est
lungo un sentiero che porta a
Serravalle passando per
Castelletto

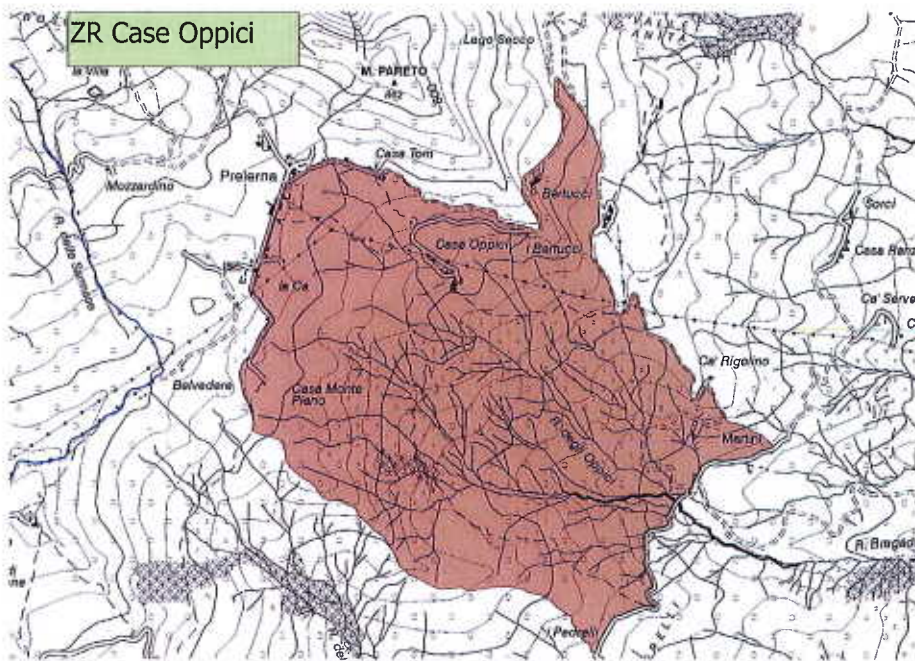

ZR CASE OPPICI
COMUNE: SOLIGNANO

CONFINI: COMPRENDE L'EX ZRC
CASE OPPICI
REGOLAMENTO TIPO B

**COMUNE DI FORNOVO TARO
COMUNE DI TERENCEO**

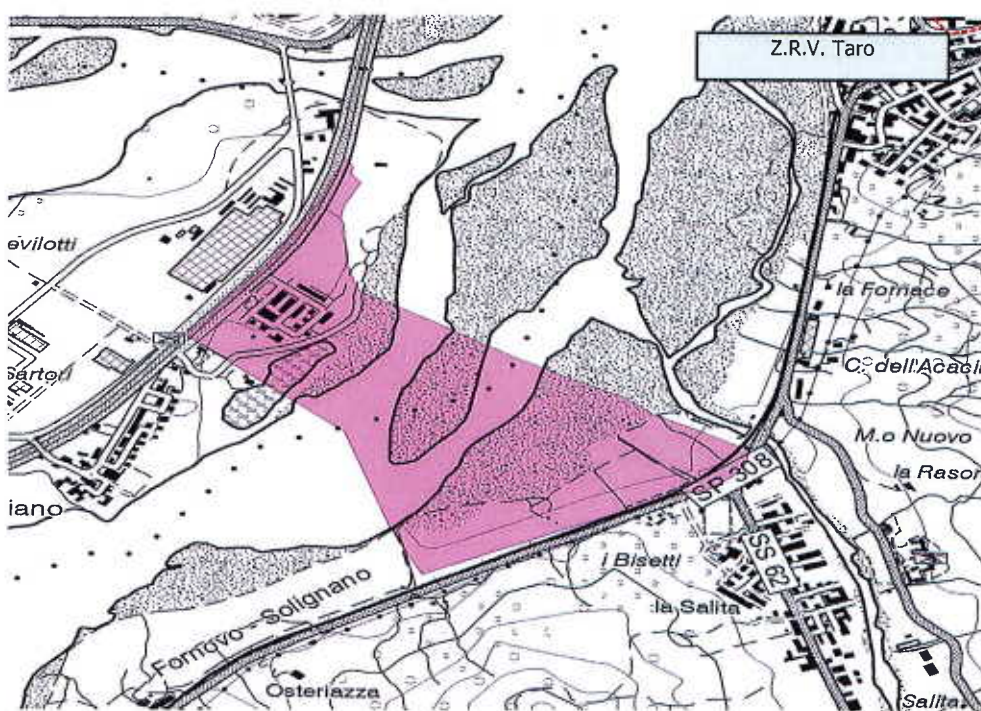

Taro - Comune: Fornovo;
Tipo B
Sud ovest strada 308 da incrocio della Salita strada che si dirige verso Fiume Taro, sul versante opposto la strada che porta verso A15, segue verso sud est perimetrio autostrada sino Rubbiano da qui la strada che collega i due lati del fiume sino a collocarsi su strada 308.

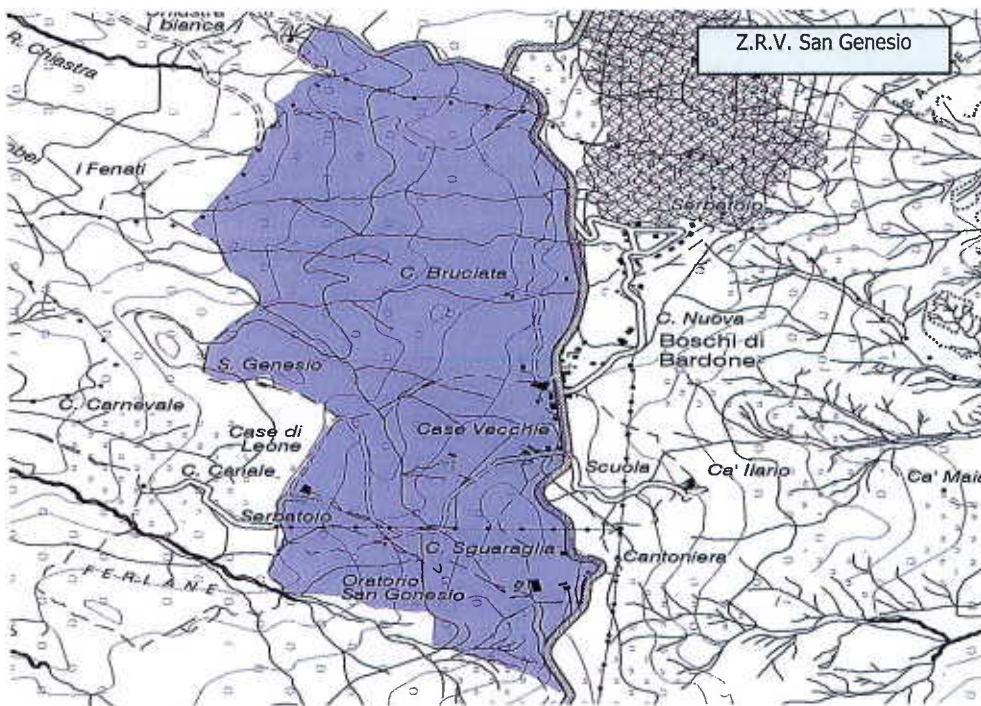

San Genesio – Comune:
Terenzo; Sup.: 138.71; Tipo B
A Est, la SS62 della Cisa, nord sentiero
che va a Chiastra Bianca, da qui lungo i
confini comunali verso I Fenati, si
dirige verso sud-est per San Genesio,
continua sulla strada per Casa Leoni,
continua poi verso la Comunale della
Cisa.

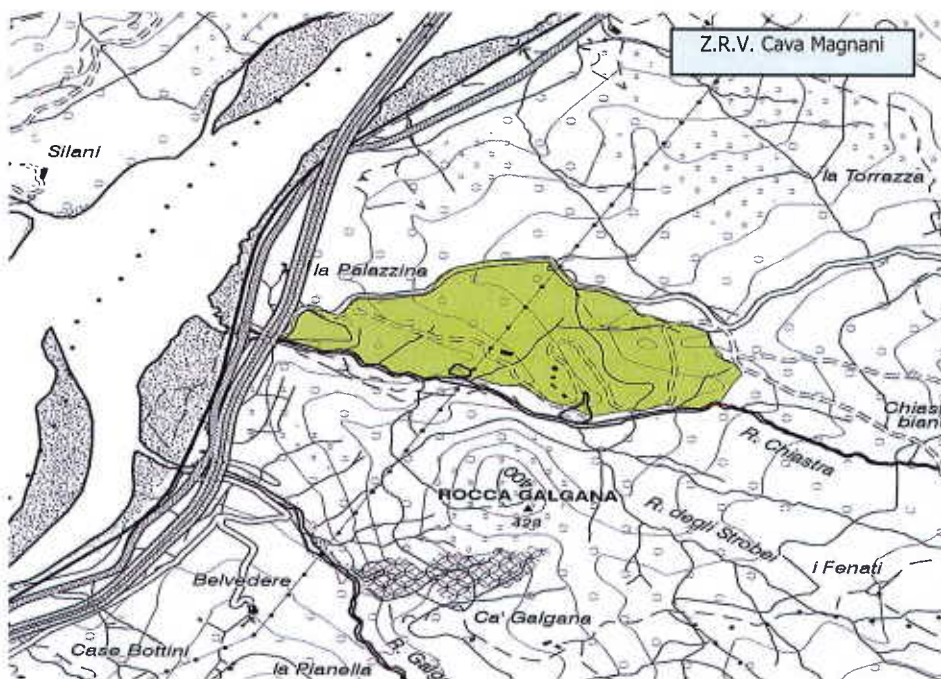

CAVA MAGNANI
COMUNE: FORNOVO TARO;
TIPO A

CONFINI: STARDA CHE COSTEGGIA A
NORD LA CAVA A PARTIRE DALLA
FONDOVALLE, A SUD I L RIO E POI LA
STRADA INTERPODERALE SINO ALLA
FONDOVALLE

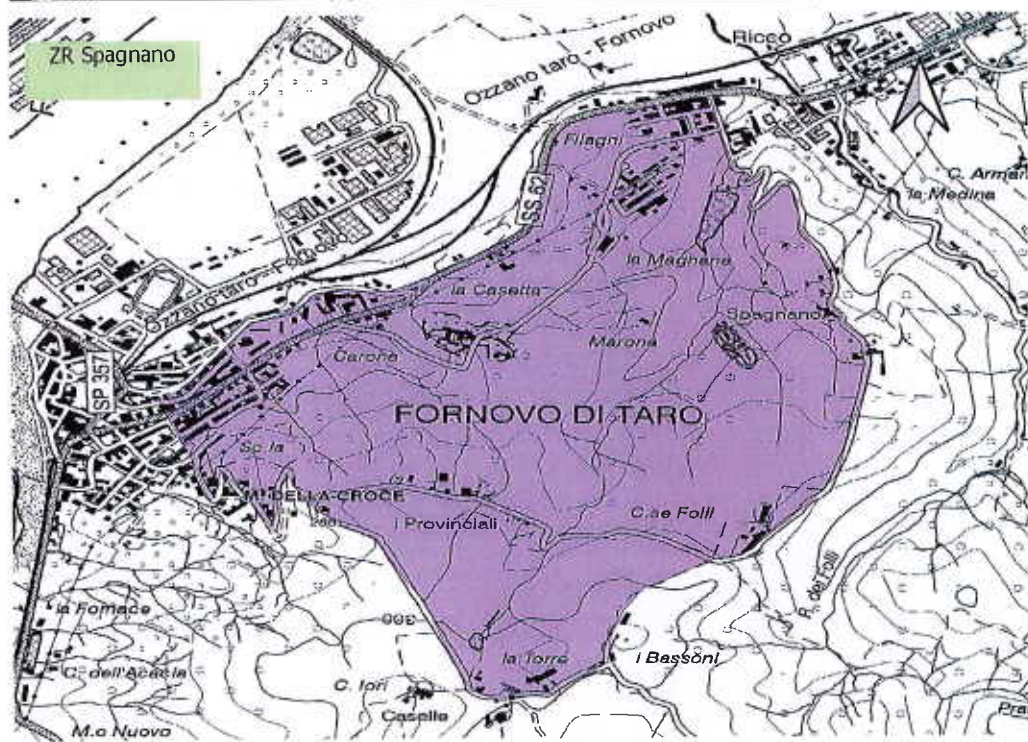

Spagnano – Tipo B
Comune – Forno

Confini: Nord strada SP62, ingresso di Ricco strada per Spagnano poi Case Follie, la Torre, Monte della Croce e quindi Forno

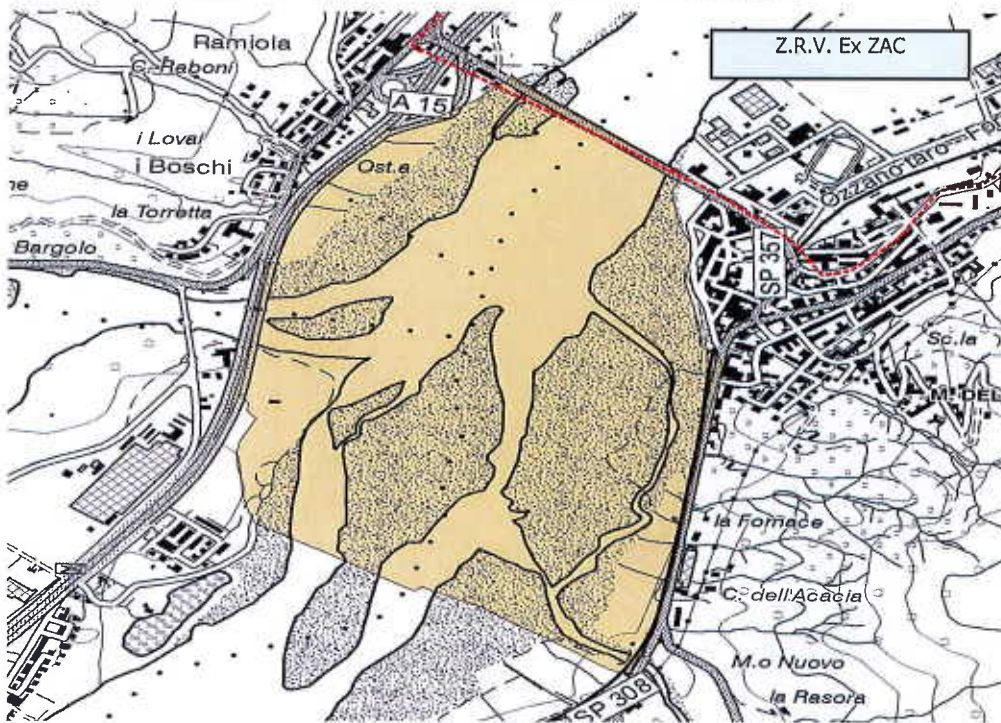

Z.R.V. Ex ZAC

Ex Zac - Tipo B
Comune - Fornovo

Confini: Nord ponte di fornovo sul Taro, a est la strada per rubbiano a ovest la ferrovia Parma-La Spezia

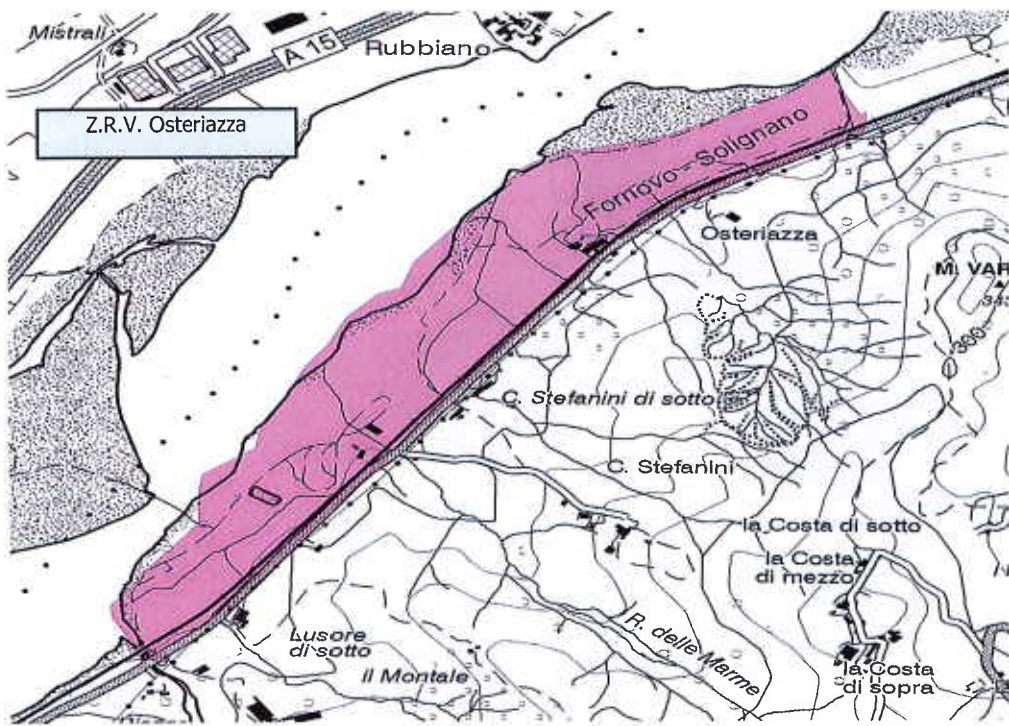

ZR Osteriazza – Tipo B
Comune – Fornovo

Confini: A est Ferrovia Parma La Spezia da quota 154 sino a località Riazzo, sul versante opposto segue l'argine del Taro

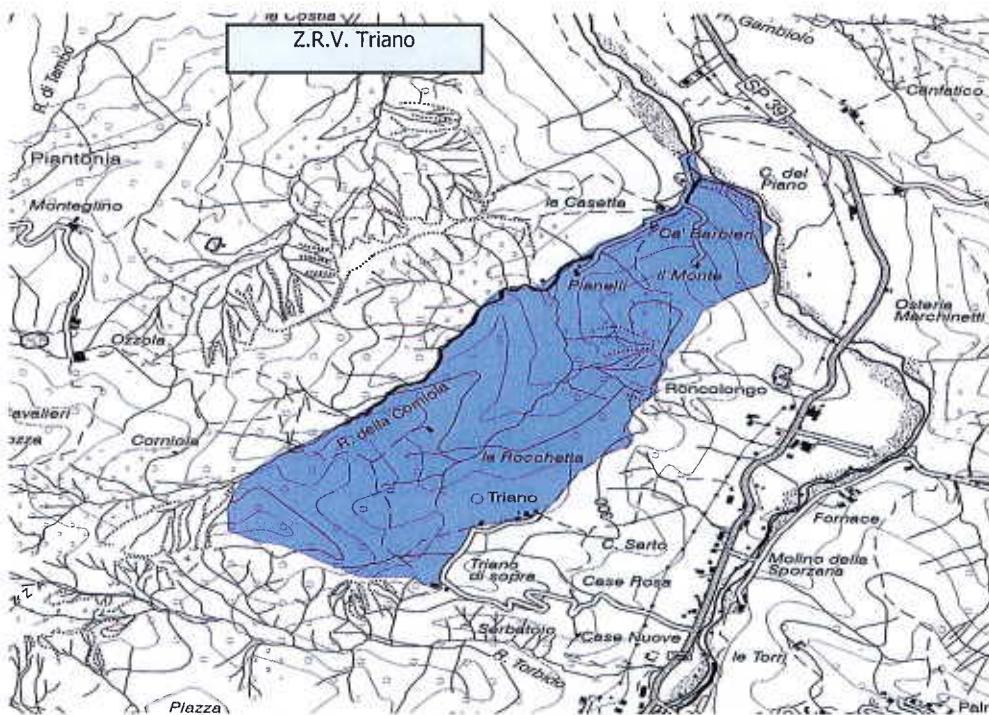

**ZR TRIANO –
Tipo B**
Comune – Fomovo

Confini: A est STRADA DA c. DEL Piano porta a Triano dopo Triano di sopra una strada a sud che collega Triano di sopra con rio della Corniola che segue sino a Ca Barbieri